



HOSPITAL DAS CLÍNICAS DA FACULDADE DE MEDICINA DE RIBEIRÃO PRETO DA UNIVERSIDADE DE SÃO PAULO



**2º TERMO DE RERRATIFICAÇÃO  
CONVÊNIO Nº 02/2022**

TERMO DE RERRATIFICAÇÃO DO TERMO DE CONVÊNIO Nº 02/2022, QUE ENTRE SI FIRMAM O **HOSPITAL DAS CLÍNICAS DA FACULDADE DE MEDICINA DE RIBEIRÃO PRETO DA UNIVERSIDADE DE SÃO PAULO**, INSCRITO NO CNPJ-MF SOB O Nº 56.023.443/0001-52, COM DOMICÍLIO NESTA CIDADE, NO “CAMPUS” UNIVERSITÁRIO S/Nº, MONTE ALEGRE, NESTE ATO REPRESENTADO POR SEU SUPERINTENDENTE O PROFESSOR DOUTOR RICARDO DE CARVALHO CAVALLI, INSCRITO NO CPF/MF SOB O Nº 705.704.006-78 E A **FUNDAÇÃO DE APOIO AO ENSINO, PESQUISA E ASSISTÊNCIA DO HOSPITAL DAS CLÍNICAS DA FACULDADE DE MEDICINA DE RIBEIRÃO PRETO DA UNIVERSIDADE DE SÃO PAULO**, QUALIFICADA COMO *FUNDAÇÃO DE APOIO* (ARTIGO 19 DO DECRETO ESTADUAL Nº 62.817/2017), INSCRITA NO CNPJ SOB O Nº 57.722.118/0001-40, COM SEDE NO CAMPUS UNIVERSITÁRIO, BAIRRO MONTE ALEGRE, RIBEIRÃO PRETO, SÃO PAULO, NESTE ATO REPRESENTADA POR SEU DIRETOR EXECUTIVO, O PROF. DR. VALDAIR FRANCISCO MUGLIA, PORTADOR DA CÉDULA DE IDENTIDADE RG. Nº 17.726.041 SSP SP E CPF/MF Nº 090.564.118-37 E POR SEU DIRETOR CIENTÍFICO, O PROF. DR. SONIR ROBERTO RAUBER ANTONINI, PORTADOR DA CÉDULA DE IDENTIDADE RG. Nº 40.360.135-81 SSP SP E CPF/MF Nº 517.665.660-49.

Aos 28 (vinte e oito) dias do mês de junho de 2023, na Superintendência do Hospital das Clínicas da Faculdade de Medicina de Ribeirão Preto da Universidade de São Paulo, doravante designada simplesmente **HCFMRP-USP**, presentes o Superintendente da Autarquia e os Responsáveis da **FAEPA**, foi justo e acordado o seguinte:

Campus Universitário – Monte Alegre  
14048-900 Ribeirão Preto SP

SERVIÇO DE APOIO TÉCNICO A CONTRATO  
Telefones: (16) 3602.2984 – (16) 3602-2114

Este documento foi assinado digitalmente por Ana Lucia Takaasi Dos Santos, Ana Rita Ancine, Valda E-mail: [taucine@hcfmrp.usp.br](mailto:taucine@hcfmrp.usp.br)  
Roberto Rauber Antonini e Ricardo De Carvalho Cavalli.  
Para verificar as assinaturas vá ao site <https://www.portaldeassinaturas.com.br:443> e utilize o código 4DB2-C226-0B5D-BE62.

Este documento foi assinado digitalmente por Ana Lucia Takaasi Dos Santos, Ana Rita Ancine, Valda E-mail: [taucine@hcfmrp.usp.br](mailto:taucine@hcfmrp.usp.br)  
Roberto Rauber Antonini e Ricardo De Carvalho Cavalli.  
Para verificar as assinaturas vá ao site <https://www.portaldeassinaturas.com.br:443> e utilize o código 4DB2-C226-0B5D-BE62.



HCFMRPCAP202354426A





HOSPITAL DAS CLÍNICAS DA FACULDADE DE MEDICINA  
DE RIBEIRÃO PRETO DA UNIVERSIDADE DE SÃO PAULO



## CLÁUSULA I – DOS ESCLARECIMENTOS PRELIMINARES

Na forma do documento anexado às fls. 231/260, foi celebrado o Convênio nº 02/2022 entre as partes que tem por objeto a operacionalização da gestão e execução das ações de ensino e pesquisa e das atividades e serviços de saúde relativas ao SERVIÇO DE ONCOLOGIA do HCFMRP-USP, pela FAEPA, mediante a transferência de recursos financeiros, em conformidade com o PLANO DE TRABALHO que integrou o termo primário.

Considerando que, para a consecução do referido projeto, foram firmados dois convênios, um entre o HCFMRP-USP e a USP (para aquisição de equipamentos e obras), e este entre o HCFMRP-USP e a FAEPA (para custeio e contratação de pessoal);

Considerando que, de acordo com as expectativas iniciais, os convênios acima mencionados deveriam ser estabelecidos de forma simultânea, permitindo a execução do projeto de forma integrada e eficiente;

Considerando, entretanto, que o convênio com a Universidade enfrentou atrasos no processo de concretização, causando impacto significativo no cronograma e no plano de trabalho previamente estabelecidos, impondo uma redefinição dos cronogramas de ampliação das atividades e consequente desembolso financeiro;

Considerando, por fim, a necessidade de revisão do Plano de Trabalho e de adequações das cláusulas do Convênio, a fim de se ajustar o processo de trabalho para um efetivo acompanhamento e fiscalização do ajuste, bem como com o propósito de equilibrar os recursos financeiros com as atividades já desenvolvidas e com aquelas previstas para serem executadas pela FAEPA, as partes resolvem aditar o presente termo na forma das cláusulas que seguem:

## CLÁUSULA II – DO NOVO PLANO DE TRABALHO

Campus Universitário – Monte Alegre  
14048-900 Ribeirão Preto SP

SERVIÇO DE APOIO TÉCNICO A CONTRATO  
Telefones: (16) 3602.2984 – (16) 3602-2114

Este documento foi assinado digitalmente por Ana Lucia Takaasi Dos Santos, Ana Rita Ancine, Valda E-mail: ana.lucia@hcfmrp.usp.br  
Roberto Rauber Antonini e Ricardo De Carvalho Cavalli.  
Para verificar as assinaturas vá ao site <https://www.portaldeassinaturas.com.br:443> e utilize o código 4DB2-C226-0B5D-BE62.

Este documento foi assinado digitalmente por Ana Lucia Takaasi Dos Santos, Ana Rita Ancine, Valda E-mail: ana.lucia@hcfmrp.usp.br  
Roberto Rauber Antonini e Ricardo De Carvalho Cavalli.  
Para verificar as assinaturas vá ao site <https://www.portaldeassinaturas.com.br:443> e utilize o código 4DB2-C226-0B5D-BE62.





HOSPITAL DAS CLÍNICAS DA FACULDADE DE MEDICINA DE RIBEIRÃO PRETO DA UNIVERSIDADE DE SÃO PAULO



Considerando o previsto no parágrafo segundo da cláusula primeira do termo primário, fica incorporado ao presente Convênio novo Plano de Trabalho **(anexo I)**, a fim de estabelecer novo cronograma prevendo os valores de repasse à FAEPA (mantido o valor global do convênio) e de contrapartida do Hospital, além de repactuação das metas, alinhadas ao cronograma do Convênio USP:

**CLÁUSULA III – DO ADITAMENTO DO CONTRATO**

Diante do acima exposto, os incisos XLIV da cláusula terceira, o “caput” da cláusula quarta e o item 3. do parágrafo sexto da clausula quarta e o parágrafo décimo, também da cláusula quarta , passam a ter a seguinte redação:

**CLÁUSULA TERCEIRA – DAS ATRIBUIÇÕES DA FAEPA**

*XLIV - Realizar as despesas de custeio do SERVIÇO DE ONCOLOGIA, abrangendo a aquisição de material de consumo, medicamentos e a prestação de serviços de manipulação e fornecimento de nutrição parenteral (para adultos e pediatria), conforme previsto no PLANO DE TRABALHO;*

**CLÁUSULA QUARTA - DA TRANSFERÊNCIA DOS RECURSOS FINANCEIROS**

*Para execução deste Convênio, sem prejuízo de outras obrigações materiais do HCFMRP-USP, serão destinados recursos financeiros, no montante total estimado de R\$265.871.118,68 (duzentos e sessenta e cinco milhões, oitocentos e setenta e um mil, cento e dezoito reais e sessenta e oito centavos), sendo R\$ 15.612.165,15 (quinze milhões, seiscentos e doze mil, cento e sessenta e cinco reais e quinze centavos) referente ao exercício de 2022, sendo R\$ 38.128.312,97 (trinta e oito milhões, cento e vinte e oito mil, trezentos e doze reais e noventa e sete centavos) referente ao exercício de 2023, sendo R\$ 58.095.485,43 (cinquenta e oito milhões, noventa e cinco mil, quatrocentos e oitenta e cinco reais e quarenta e três centavos) referente ao exercício de 2024, sendo R\$ 58.465.596,07 (cinquenta e oito milhões, quatrocentos e sessenta e cinco mil, quinhentos e noventa e seis reais e sete centavos) referente ao exercício de 2025, sendo R\$*

Campus Universitário – Monte Alegre  
 14048-900 Ribeirão Preto SP

SERVIÇO DE APOIO TÉCNICO A CONTRATO  
 Telefones: (16) 3602.2984 – (16) 3602-2114

Este documento foi assinado digitalmente por Ana Lucia Takaasi Dos Santos, Ana Rita Ancine, Valda E-mail: ana.ancine@hcrp.usp.br Roberto Rauber Antonini e Ricardo De Carvalho Cavalli.  
 Para verificar as assinaturas vá ao site <https://www.portaldeassinaturas.com.br:443> e utilize o código 4DB2-C226-0B5D-BE62.

Assinado digitalmente por Ana Lucia Takaasi Dos Santos, Ana Rita Ancine, Valda E-mail: ana.ancine@hcrp.usp.br Roberto Rauber Antonini e Ricardo De Carvalho Cavalli.  
 Para verificar as assinaturas vá ao site <https://www.portaldeassinaturas.com.br:443> e utilize o código 4DB2-C226-0B5D-BE62.





HOSPITAL DAS CLÍNICAS DA FACULDADE DE MEDICINA DE RIBEIRÃO PRETO DA UNIVERSIDADE DE SÃO PAULO



60.359.721,51 (sessenta milhões, trezentos e cinquenta e nove mil, setecentos e vinte e um reais e cinquenta e um centavos) referente ao exercício de 2026 e sendo R\$ 35.209.837,55 (trinta e cinco milhões, duzentos e nove mil, oitocentos e trinta e sete reais e cinquenta e cinco centavos) referente ao exercício de 2027.

PARÁGRAFO SEXTO – Os repasses financeiros de custeio serão pagos mensalmente e podem sofrer descontos financeiros decorrentes:

3. Concluídas as avaliações citadas nos itens “1” e “2” e verificada a incidência de desconto por descumprimento de metas, esse será aplicado nos meses subsequentes, mediante apostilamento;

PARÁGRAFO DÉCIMO – A reposição das funções em substituição ao quadro de pessoal próprio do HCFMRP-USP (empregados públicos), conforme valores previamente definidos no PLANO DE TRABALHO, que faz parte integrante desse CONVÊNIO, poderá ser efetuada pela FAEPA na medida da ocorrência das demissões e vacâncias, devendo o repasse para pagamento dos salários ser acrescido ao valor do CONVÊNIO por meio de Termo Aditivo, a ser celebrado, preferencialmente trimestralmente, se superado o valor repassado mensalmente para esta finalidade específica (contratação de pessoal).

CLÁUSULA IV – DA RESERVA TÉCNICA

Não obstante o previsto no item 1 do parágrafo décimo da cláusula quarta, as partes convencionam que, até manifestação definitiva sobre a legalidade da reserva técnica pelo E. Tribunal de Contas do Estado de São Paulo, referidos recursos não serão utilizados pela FAEPA, devendo permanecer em conta especial, conforme previsto no parágrafo décimo primeiro da referida cláusula quarta.

CLÁUSULA IV - DA RATIFICAÇÃO DAS DEMAIS DISPOSIÇÕES

Campus Universitário – Monte Alegre 14048-900 Ribeirão Preto SP

SERVIÇO DE APOIO TÉCNICO A CONTRATO Telefones: (16) 3602.2984 – (16) 3602-2114

Este documento foi assinado digitalmente por Ana Lucia Takaasi Dos Santos, Ana Rita Ancine, Valda E-mail: ana.ancine@hcrp.usp.br Roberto Rauber Antonini e Ricardo De Carvalho Cavalli. Para verificar as assinaturas vá ao site https://www.portaldeassinaturas.com.br:443 e utilize o código 4DB2-C226-0B5D-BE62.

Este documento foi assinado digitalmente por Ana Lucia Takaasi Dos Santos, Ana Rita Ancine, Valda E-mail: ana.ancine@hcrp.usp.br Roberto Rauber Antonini e Ricardo De Carvalho Cavalli. Para verificar as assinaturas vá ao site https://www.portaldeassinaturas.com.br:443 e utilize o código 4DB2-C226-0B5D-BE62.



HCFMRPCAP202354426A





HOSPITAL DAS CLÍNICAS DA FACULDADE DE MEDICINA DE RIBEIRÃO PRETO DA UNIVERSIDADE DE SÃO PAULO



As demais cláusulas e condições do termo primário, não alteradas pelo presente termo, são ora, sem qualquer exceção, ratificadas para todos os efeitos de direito.

Assim, por estarem justos e contratados, assinam o presente Termo, eletronicamente, mediante o uso de senha pessoal e intransferível ou de forma digital, mediante uso de certificado digital de seus representantes legais e testemunhas, por intermédio do Portal de Assinaturas CertiSign.

**HOSPITAL DAS CLÍNICAS DA FACULDADE DE MEDICINA DE RIBEIRÃO PRETO DA UNIVERSIDADE DE SÃO PAULO**

Prof. Dr. Ricardo de Carvalho Cavalli  
Superintendente

**FAEPA - FUNDAÇÃO DE APOIO AO ENSINO, PESQUISA E ASSISTÊNCIA DO HOSPITAL DAS CLÍNICAS DA FACULDADE DE MEDICINA DE RIBEIRÃO PRETO DA UNIVERSIDADE DE SÃO PAULO**

Prof. Dr. Valdair Francisco Muglia  
Diretor Executivo

Sonir Roberto Rauber Antonini  
Diretor Científico

Este documento foi assinado digitalmente por Ana Lucia Takaasi Dos Santos, Ana Rita Ancine, Valdair Francisco Muglia, Sonir Roberto Rauber Antonini e Ricardo De Carvalho Cavalli. Para verificar as assinaturas vá ao site <https://www.portaldeassinaturas.com.br:443> e utilize o código 4DB2-C226-0B5D-BE62.

Campus Universitário – Monte Alegre  
14048-900 Ribeirão Preto SP

SERVIÇO DE APOIO TÉCNICO A CONTRATO  
Telefones: (16) 3602.2984 – (16) 3602-2114

Este documento foi assinado digitalmente por Ana Lucia Takaasi Dos Santos, Ana Rita Ancine, Valdair Francisco Muglia, Sonir Roberto Rauber Antonini e Ricardo De Carvalho Cavalli. Para verificar as assinaturas vá ao site <https://www.portaldeassinaturas.com.br:443> e utilize o código 4DB2-C226-0B5D-BE62.



HCFMRPCAP202354426A





## PROTOCOLO DE ASSINATURA(S)

O documento acima foi proposto para assinatura digital na plataforma IziSign. Para verificar as assinaturas clique no link: <https://www.portaldeassinaturas.com.br/Verificar/4DB2-C226-0B5D-BE62> ou vá até o site <https://www.portaldeassinaturas.com.br:443> e utilize o código abaixo para verificar se este documento é válido.

Código para verificação: 4DB2-C226-0B5D-BE62



### Hash do Documento

DBC6E08F8E9556211CB3B89D0C1327BF537692C15955C05EDA69FB63252D3C47

O(s) nome(s) indicado(s) para assinatura, bem como seu(s) status em 29/06/2023 é(são) :

- Ana Lucia Takaasi Dos Santos (Testemunha) - 311.358.088-99 em 29/06/2023 09:47 UTC-03:00  
**Tipo:** Certificado Digital
- Ana Rita Ancine (Testemunha) - 246.132.598-78 em 29/06/2023 09:41 UTC-03:00  
**Tipo:** Certificado Digital
- Prof Dr VALDAIR FRANCISCO MUGLIA (Signatário) - 090.564.118-37 em 28/06/2023 20:54 UTC-03:00  
**Nome no certificado:** Valdair Francisco Muglia  
**Tipo:** Certificado Digital
- SONIR ROBERTO RAUBER ANTONINI - 517.665.660-49 em 28/06/2023 16:32 UTC-03:00  
**Tipo:** Certificado Digital
- PROF. DR. RICARDO DE CARVALHO CAVALLI (Signatário) - 705.704.006-78 em 28/06/2023 13:25 UTC-03:00  
**Nome no certificado:** Ricardo De Carvalho Cavalli  
**Tipo:** Certificado Digital



HCFMRPCAP202354426A





HOSPITAL DAS CLÍNICAS DA FACULDADE DE MEDICINA  
DE RIBEIRÃO PRETO DA UNIVERSIDADE DE SÃO PAULO



**ANEXO I – TERMO DE CONVÊNIO 02/2022**

**FACULDADE DE MEDICINA DE RIBEIRÃO PRETO  
DA UNIVERSIDADE DE SÃO PAULO**

**HOSPITAL DAS CLÍNICAS DA FMRP-USP**

**PLANO DE TRABALHO  
ATENÇÃO À SAÚDE, PESQUISA E  
ENSINO ONCOLÓGICO NO HCFMRP-USP**

**2023**

Este documento foi assinado digitalmente por Valdair Francisco Muglia, Sonir Roberto Rauber Antonini e Ricardo De Carvalho Cavalli.  
Para verificar as assinaturas vá ao site <https://www.portaldeassinaturas.com.br:443> e utilize o código C1D0-604C-A798-F0C6.

Este documento foi assinado digitalmente por Valdair Francisco Muglia, Sonir Roberto Rauber Antonini e Ricardo De Carvalho Cavalli.  
Para verificar as assinaturas vá ao site <https://www.portaldeassinaturas.com.br:443> e utilize o código C1D0-604C-A798-F0C6.



Autenticado com senha por ANA LUCIA TAKAASI DOS SANTOS - ASSESSOR I / CONTR - 03/07/2023 às 15:23:27.  
Documento Nº: 75611442-539 - consulta à autenticidade em  
<https://www.documentos.spsempapel.sp.gov.br/sigaex/public/app/autenticar?n=75611442-539>



HCFMRPCAP202354427A



HOSPITAL DAS CLÍNICAS DA FACULDADE DE MEDICINA  
DE RIBEIRÃO PRETO DA UNIVERSIDADE DE SÃO PAULO



**PROF. DR. LEANDRO MACHADO COLLI**

Coordenador da Divisão de Oncologia do HCFMRP-USP

**PROF. DR. VALDAIR FRANCISCO MUGLIA**

Diretor Executivo da FAEPA/HCFMRP-USP

**PROF. DR. SONIR ROBERTO RAUBER ANTONINI**

Diretor Científico da FAEPA/HCFMRP-USP

**PROF. DR. RICARDO DE CARVALHO CAVALLI**

Superintendente HCFMRP-USP

Este documento foi assinado digitalmente por Valdair Francisco Muglia, Sonir Roberto Rauber Antonini e Ricardo De Carvalho Cavalli.  
Para verificar as assinaturas vá ao site <https://www.portaldeassinaturas.com.br:443> e utilize o código C1D0-604C-A798-F0C6.

Este documento foi assinado digitalmente por Valdair Francisco Muglia, Sonir Roberto Rauber Antonini e Ricardo De Carvalho Cavalli.  
Para verificar as assinaturas vá ao site <https://www.portaldeassinaturas.com.br:443> e utilize o código C1D0-604C-A798-F0C6.



HCFMRPCAP202354427A



Autenticado com senha por ANA LUCIA TAKAASI DOS SANTOS - ASSESSOR I / CONTR - 03/07/2023 às 15:23:27.  
Documento Nº: 75611442-539 - consulta à autenticidade em  
<https://www.documentos.spsempapel.sp.gov.br/sigaex/public/app/autenticar?n=75611442-539>



HOSPITAL DAS CLÍNICAS DA FACULDADE DE MEDICINA  
DE RIBEIRÃO PRETO DA UNIVERSIDADE DE SÃO PAULO



**PROF. DR. RUI ALBERTO FERRIANI**

Diretor da Faculdade de Medicina de Ribeirão Preto – USP  
Presidente do Conselho Deliberativo do HCFMRP-USP

**PROF. DR. RICARDO DE CARVALHO CAVALLI**

Professor titular do Departamento de Ginecologia e Obstetrícia da Faculdade de Medicina de Ribeirão Preto – USP  
Superintendente do HCFMRP-USP

**PROF. DR. VALDAIR FRANCISCO MUGLIA**

Professor associado do Departamento de Imagens Médicas, Hematologia e Oncologia Clínica  
Diretor Executivo da FAEPA/HCFMRP-USP

**PROF. DR. SONIR ROBERTO RAUBER ANTONINI**

Professor Titular do Departamento de Imagens Médicas, Hematologia e Oncologia Clínica  
Diretor Científico da FAEPA/HCFMRP-USP

**PROF. DR. HILTON MARCOS ALVES RICZ**

Professor Doutor do Departamento de Oftalmologia, Otorrinolaringologia e Cirurgia de Cabeça e Pescoço da Faculdade de Medicina de Ribeirão Preto – USP  
Diretor do Departamento de Atenção à Saúde do HCFMRP-USP - Cirúrgico

**PROFA. DRA. MARIA CAROLINA DE OLIVEIRA RODRIGUES**

Professora Doutora do Departamento de Clínica Médica da Faculdade de Medicina de Ribeirão Preto – USP  
Diretora do Departamento de Atenção à Saúde do HCFMRP-USP - Clínica

**PROFA. DRA. FERNANDA MARIS PERIA**

Professora Doutora da Divisão de Oncologia da Faculdade de Medicina de Ribeirão Preto – USP  
Presidente da Comissão de Oncologia do HCFMRP-USP

**PROF. DR. LEANDRO MACHADO COLLI**

Professor Doutor da Divisão de Oncologia da Faculdade de Medicina de Ribeirão Preto – USP  
Chefe da Disciplina de Oncologia Clínica do Departamento de Imagens Médicas, Hematologia e Oncologia Clínica da Faculdade de Medicina de Ribeirão Preto – USP  
Chefe do Serviço de Oncologia Clínica do HCFMRP-USP

Este documento foi assinado digitalmente por Valdair Francisco Muglia, Sonir Roberto Rauber Antonini e Ricardo De Carvalho Cavalli.  
Para verificar as assinaturas vá ao site <https://www.portaldeassinaturas.com.br:443> e utilize o código C1D0-604C-A798-F0C6.

Este documento foi assinado digitalmente por Valdair Francisco Muglia, Sonir Roberto Rauber Antonini e Ricardo De Carvalho Cavalli.  
Para verificar as assinaturas vá ao site <https://www.portaldeassinaturas.com.br:443> e utilize o código C1D0-604C-A798-F0C6.



HCFMRPCAP202354427A





HOSPITAL DAS CLÍNICAS DA FACULDADE DE MEDICINA  
DE RIBEIRÃO PRETO DA UNIVERSIDADE DE SÃO PAULO



## 1. Objeto

A operacionalização da gestão e execução das ações de ensino e pesquisa e das atividades e serviços de saúde relativas ao SERVIÇO DE ONCOLOGIA do HCFMRP-USP, pela **FAEPA**, mediante a transferência de recursos financeiros e recursos materiais, em conformidade com este PLANO DE TRABALHO.

**1.1. Objetivo:** Aperfeiçoamento, ampliação e adequação do atendimento oncológico dos DRSs de Ribeirão Preto, Franca e Araraquara, através do Centro Oncológico do HCFMRP-USP, de modo a incrementar as atividades de ensino e pesquisa da FMRP-USP, bem como as ações assistenciais do HCFMRP-USP.

**A proposta está dividida em dois itens complementares: Manutenção e Adequação/Expansões.** O primeiro visa garantir o que já existe atualmente, com reposições das perdas ocorridas nos últimos anos. O segundo visa expandir o serviço para se adequar a atual demanda de oncologia de todos os municípios dos DRSs de Ribeirão Preto, Franca e Araraquara.

## 2. Situação Atual

O câncer representa hoje um importante problema de saúde pública como a segunda causada morte no mundo. O entendimento dos subtipos de câncer, uma definição que abarca mais de uma centena de doenças, permitiu grandes avanços no cuidado do paciente oncológico, mas também aumentou a complexidade desse cuidado e da organização necessária para transformar evidências e tecnologias em desfechos melhores para os pacientes.

O Hospital das Clínicas da FMRPUSP, localizado na cidade de Ribeirão Preto, constitui referência terciária e quaternária para o DRS XIII, que concentra 25 municípios, incluindo

Este documento foi assinado digitalmente por Valdair Francisco Muglia, Sonir Roberto Rauber Antonini e Ricardo De Carvalho Cavalli. Para verificar as assinaturas vá ao site <https://www.portaldeassinaturas.com.br:443> e utilize o código C1D0-604C-A798-F0C6.

Este documento foi assinado digitalmente por Valdair Francisco Muglia, Sonir Roberto Rauber Antonini e Ricardo De Carvalho Cavalli. Para verificar as assinaturas vá ao site <https://www.portaldeassinaturas.com.br:443> e utilize o código C1D0-604C-A798-F0C6.





HOSPITAL DAS CLÍNICAS DA FACULDADE DE MEDICINA DE RIBEIRÃO PRETO DA UNIVERSIDADE DE SÃO PAULO



Ribeirão Preto, onde está localizado e mais 24 municípios da mesma região, tendo, também, como área de abrangência os DRSs de Franca e Araraquara e respectivas regiões, que concentram uma população de, cerca de, 3.500.000 habitantes. Esses municípios, como exceção da região de Barretos, apresentam uma carência amplamente reconhecida de serviço oncológico especializado que promova atendimento especializado de alta qualidade. Uma das consequências é que apresenta o maior índice de pacientes diagnosticados como metastático (21.3%) entre os DRS do Estado de São Paulo, reduzindo a probabilidade de cura e aumentando os custos com tratamento sistêmico.

**Tabela 1:** Diagnóstico oncológico no Estado de São Paulo em 2019.

DRS Residência	2013-2019							PORCENTAGEM							
	NÚMEROS TOTAIS							PORCENTAGEM							
	0	I	II	III	IV	X	Y	Total	0	I	II	III	IV	X	Y
DRS 01 - S.Paulo	7,220	34,459	21,795	17,300	21,206	4,340	12,984	119,304	6.1%	28.9%	18.3%	14.5%	17.8%	3.6%	10.9%
DRS 02 - Aracatuba	623	2,913	1,767	1,279	1,407	258	747	8,994	6.9%	32.4%	19.6%	14.2%	15.6%	2.9%	8.3%
DRS 03 - Araraquara		2,350	1,719	1,180	1,382		1,026	8,409	6.6%	27.9%	20.4%	14.0%	16.4%	2.3%	12.2%
DRS 04 - Santos	236	1,260	1,451	1,054	808	974	627	6,410	3.7%	19.7%	22.6%	16.4%	12.6%	15.2%	9.8%
DRS 05 - Barretos	999	4,227	1,307	915	1,523	386	844	10,201	9.8%	41.4%	12.8%	9.0%	14.9%	3.8%	8.3%
DRS 06 - Bauru	2,239	12,274	4,776	2,545	3,623	1,142	3,082	29,681	7.5%	41.4%	16.1%	8.6%	12.2%	3.8%	10.4%
DRS 07 - Campinas	1,159	5,073	4,368	3,461	4,055	935	3,367	22,418	5.2%	22.6%	19.5%	15.4%	18.1%	4.2%	15.0%
DRS 08 - Franca	422	1,225	955	604	782	155	536	4,679	9.0%	26.2%	20.4%	12.9%	16.7%	3.3%	11.5%
DRS 09 - Marília	666	4,020	2,783	1,778	2,208	433	1,687	13,575	4.9%	29.6%	20.5%	13.1%	16.3%	3.2%	12.4%
DRS 10 - Piracicaba	343	2,465	2,055	1,499	1,542	225	1,747	9,876	3.5%	25.0%	20.8%	15.2%	15.6%	2.3%	17.7%
DRS 11 - Presidente Prudente	232	2,363	647	540	510	399	993	5,684	4.1%	41.6%	21.0%	19.5%	9.0%	7.0%	17.8%
DRS 12 - Ribeirão Preto	15	223	183	107	126	23	89	766	6.3%	21.8%	20.1%	14.4%	21.3%	2.3%	13.8%
DRS 13 - Ribeirão Preto	801	2,765	2,551	1,825	2,699	289	1,746	12,676	3.5%	27.7%	22.9%	13.0%	17.4%	3.2%	12.2%
DRS 14 - S.João da Boa Vista	227	1,775	1,465	831	1,116	205	780	6,399	5.9%	47.0%	15.4%	9.5%	12.2%	2.2%	7.8%
DRS 15 - S.José do Rio Preto	1,991	15,875	5,186	3,220	4,111	755	2,622	33,760	5.9%	47.0%	15.4%	9.5%	12.2%	2.2%	7.8%
DRS 16 - Sorocaba	664	2,422	2,718	2,084	2,277	393	1,450	12,008	5.5%	20.2%	22.6%	17.4%	19.0%	3.3%	12.1%
DRS 17 - Taubaté	142	1,256	1,935	1,522	1,829	260	1,948	8,892	1.6%	14.1%	21.8%	17.1%	20.6%	2.9%	21.9%

O principal centro de atendimento oncológico é o HCFMRP-USP, responsável pelo tratamento de 85% dos casos diagnosticados nos DRSs de Ribeirão Preto, Franca e Araraquara. Esse dispõe de 925 leitos totais, sendo 27 para Oncologia Cirúrgica, 8 para Oncologia Clínica, 11 para Hematologia e 7 para Transplante de Medula Óssea. O serviço possui 19 cadeiras de quimioterapia e 2 aceleradores lineares ativos. Embora seja um serviço com excelentes números de atendimento, está abaixo da necessidade dos DRSs de Ribeirão Preto, Franca e Araraquara, que possuem um conhecido histórico de demanda reprimida. Adequação do serviço à demanda é urgente para garantir o atendimento de qualidade da população. **A presente proposta visa propor adequações, ampliar o atendimento de Oncologia e oferecer um tratamento de excelência.**

Este documento foi assinado digitalmente por Valdair Francisco Muglia, Sonir Roberto Rauber Antonini e Ricardo De Carvalho Cavalli. Para verificar as assinaturas vá ao site <https://www.portaldeassinaturas.com.br:443> e utilize o código C1D0-604C-A798-F0C6.



HCFMRPCAP202354427A





HOSPITAL DAS CLÍNICAS DA FACULDADE DE MEDICINA DE RIBEIRÃO PRETO DA UNIVERSIDADE DE SÃO PAULO



## Oncologia do HCFMRP-USP em Números

**Tabela 2:** Números de atendimentos do HCFMRP-USP.

Pacientes Oncológicos (2019)	
Atendimentos	33.208
Casos novos	2.210
Quimioterapias	8.246
Internações	5.610
Urgências	2.825

## Municípios Atendidos pelo Serviço de Oncologia

Embora situado em Ribeirão Preto, 68.5% dos pacientes oncológicos tratados no HCFMRP-USP são de outras cidades, incluindo cidades dos DRs de Ribeirão Preto, Franca e Araraquara. **O HCFMRP-USP é essencial para o tratamento oncológico de todo nordeste do estado de São Paulo.**

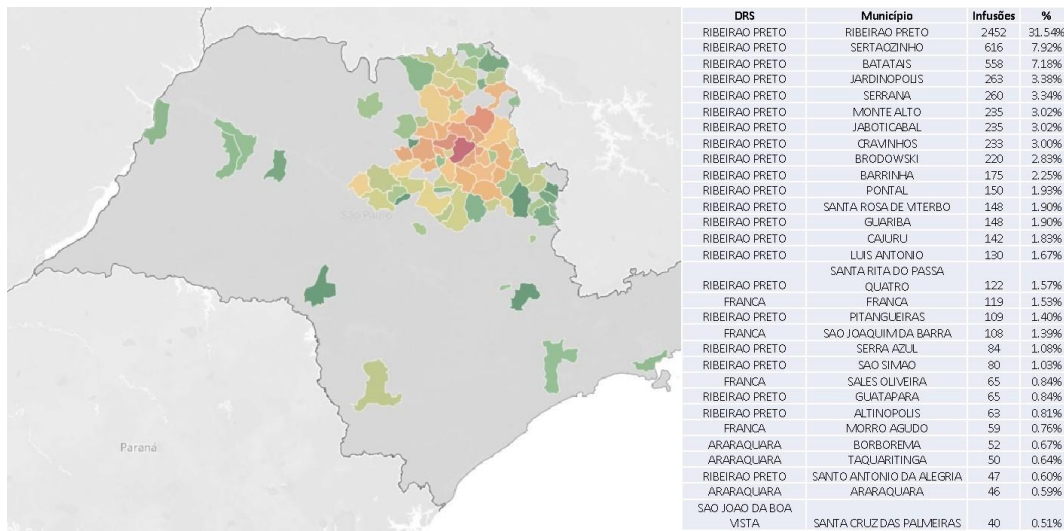

**Figura 1:** Origem dos pacientes oncológicos atendidos pelo HCFMRP-USP em 2019.

Este documento foi assinado digitalmente por Valdair Francisco Muglia, Sonir Roberto Rauber Antonini e Ricardo De Carvalho Cavalli. Para verificar as assinaturas vá ao site <https://www.portaldeassinaturas.com.br:443> e utilize o código C1D0-604C-A798-F0C6.

Este documento foi assinado digitalmente por Valdair Francisco Muglia, Sonir Roberto Rauber Antonini e Ricardo De Carvalho Cavalli. Para verificar as assinaturas vá ao site <https://www.portaldeassinaturas.com.br:443> e utilize o código C1D0-604C-A798-F0C6.



HCFMRPCAP202354427A





HOSPITAL DAS CLÍNICAS DA FACULDADE DE MEDICINA  
DE RIBEIRÃO PRETO DA UNIVERSIDADE DE SÃO PAULO



## Cenário (SWOT)

Organizadas em ordem de importância.

### Forças

- S1:** Unidade de Oncologia integrada com Hospital terciário altamente especializado;
- S2:** Oncologia é uma das prioridades institucional (FMRP-USP e HCFMRP-USP);
- S3:** Pesquisa é um dos pilares do serviço;

### Fraquezas

- W1:** Ausência de serviço de diagnóstico rápido de oncologia no DRS;
- W2:** Limitada estrutura (central de quimioterapia, internação, ambulatório, paliativos) parademanda;
- W3:** Dispersão de atividades oncológicas pelas diversas estruturas do HCFMRP-USP;
- W4:** Ausência de Hospital dia;

### Oportunidades

- O1:** Ampliação da estrutura de atendimento em momento de reorganização “pós-pandemia”;
- O2:** Organização da oncologia por meio de linha de cuidado;
- O3:** Alta importância epidemiológica e demanda social;
- O4:** Ampliação das oportunidades de ensino, pesquisa e extensão pela FMRP-USP.

### Ameaças

- T1:** Legislação específica para prazos de início de tratamento;
- T2:** Judicialização diante do não cumprimento de prazos;
- T3:** Pacientes oncológicos represados no sistema durante a pandemia.

Este documento foi assinado digitalmente por Valdir Francisco Muglia, Sonir Roberto Rauber Antonini e Ricardo De Carvalho Cavalli.  
Para verificar as assinaturas vá ao site <https://www.portaldeassinaturas.com.br:443> e utilize o código C1D0-604C-A798-F0C6.

Este documento foi assinado digitalmente por Valdir Francisco Muglia, Sonir Roberto Rauber Antonini e Ricardo De Carvalho Cavalli.  
Para verificar as assinaturas vá ao site <https://www.portaldeassinaturas.com.br:443> e utilize o código C1D0-604C-A798-F0C6.



HCFMRPCAP202354427A





HOSPITAL DAS CLÍNICAS DA FACULDADE DE MEDICINA  
DE RIBEIRÃO PRETO DA UNIVERSIDADE DE SÃO PAULO



### 3. Áreas/Serviços envolvidos na proposta

UNIDADES
Enfermaria de Hematologia - Oncologia
Enfermaria Clínica - Oncologia
Enfermaria Cirúrgica - Oncologia
TMO
CTI Adulto - Oncologia Clínica
CTI Pediátrico - Oncologia
Hospital-dia / Urgência e Emergência
Central de Quimioterapia
HD/Central de Quimioterapia HC Criança
Apoio Diagnóstico e Terapêutico
Ambulatório Integrado de Oncologia
Seguimento integrado (telemedicina)
Ambulatório de Diagnóstico Rápido

Para a referida expansão, será necessária verba para custeio para aquisição de materiais de consumo, medicamentos e contratação de pessoal. Os recursos destinados a investimento serão destinados à aquisição de equipamentos para ampliação e obras de manutenção na infraestrutura física e financiados pela USP, em ajuste específico.

### 4. Descrição Sumária da Proposta

#### Estratégia Geral

A proposta foi estruturada seguindo a linha de cuidado geral de pacientes oncológicos para garantir as demandas dos pacientes oncológicos na expansão do atendimento de Oncologia para a demanda atual dos DRSs de Ribeirão Preto, Franca e Araraquara.

Este documento foi assinado digitalmente por Valdair Francisco Muglia, Sonir Roberto Rauber Antonini e Ricardo De Carvalho Cavalli. Para verificar as assinaturas vá ao site <https://www.portaldeassinaturas.com.br:443> e utilize o código C1D0-604C-A798-F0C6.

Este documento foi assinado digitalmente por Valdair Francisco Muglia, Sonir Roberto Rauber Antonini e Ricardo De Carvalho Cavalli. Para verificar as assinaturas vá ao site <https://www.portaldeassinaturas.com.br:443> e utilize o código C1D0-604C-A798-F0C6.





HOSPITAL DAS CLÍNICAS DA FACULDADE DE MEDICINA DE RIBEIRÃO PRETO DA UNIVERSIDADE DE SÃO PAULO



Figura 2: Estruturação da proposta baseada na jornada do paciente oncológico.

## Plano de Ação

### Ampliação da Central de Quimioterapia e Farmácia de Preparação de Quimioterápico

A Central de Quimioterapia - CQT do HCFMRP-USP é um Serviço de Terapia Antineoplásica, para atendimento de pacientes maiores de 18 anos, composta por equipe multiprofissional especializada na atenção à saúde de pacientes oncológicos que necessitem de tratamento medicamentoso, seguindo a definição da RDC nº 220, de 2004 que regulamenta o funcionamento desses serviços.

A CQT atualmente dispõe de 19 poltronas, e conta com equipe de enfermagem composta por enfermeiros, técnicos de enfermagem, auxiliares de enfermagem e oficiais administrativos.

A proposta de ampliação da Central de Quimioterapia irá **umentar o número de cadeiras das atuais 19 para 42 e ampliar o atendimento das atuais 8-18 h para 7 as 22h**. O impacto dessa ampliação será extremamente significativo, além de **reduzir o tempo de espera para início de quimioterapia** para no máximo 5 dias.

Este documento foi assinado digitalmente por Valdair Francisco Muglia, Sonir Roberto Rauber Antonini e Ricardo De Carvalho Cavalli. Para verificar as assinaturas vá ao site <https://www.portaldeassinaturas.com.br:443> e utilize o código C1D0-604C-A798-F0C6.

Este documento foi assinado digitalmente por Valdair Francisco Muglia, Sonir Roberto Rauber Antonini e Ricardo De Carvalho Cavalli. Para verificar as assinaturas vá ao site <https://www.portaldeassinaturas.com.br:443> e utilize o código C1D0-604C-A798-F0C6.





HOSPITAL DAS CLÍNICAS DA FACULDADE DE MEDICINA DE RIBEIRÃO PRETO DA UNIVERSIDADE DE SÃO PAULO



Ainda, haverá **aumento no número de capelas de manipulação de quimioterápicos** para acompanhar o aumento da demanda da ampliação. A reforma contempla expansão das atividades da farmácia, incorporando farmácia clínica entre as atividades realizadas e nova sala de dispensação de medicação oral.



Figura 4: Projeto de ampliação da Central de Quimioterapia e Farmácia de Quimioterápicos

### Ambulatório Integrado de Oncologia

Atualmente, existe uma descentralização do atendimento do paciente oncológico em múltiplos locais: Ambulatório de Oncologia Clínica, Ambulatórios Cirúrgicos, Ambulatório da Radioterapia, Ambulatório de Cuidados Paliativos, equipe multiprofissional, entre outros. **Essa configuração não é a ideal por limitar a comunicação das equipes na tomada de decisão terapêutica e ainda aumentar o número de vindas dos pacientes ao hospital.**

A proposta irá realizar a reforma da Utilidade 9 (corredor de ambulatório) para criação do Ambulatório Integrado de Oncologia. Esse espaço comportará grande parte do atendimento ambulatorial oncológico. Dessa forma, **a criação do Ambulatório Integrado de Oncologia irá proporcionar maior eficiência no cuidado oncológico por reunir as equipes em um mesmo local, bem maior conveniência e menor número de vindas ao hospital para os pacientes oncológicos.**

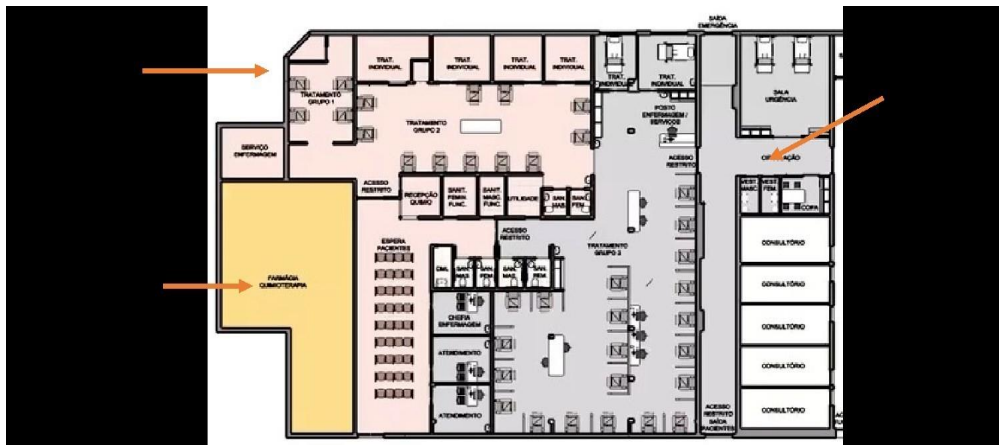
Este documento foi assinado digitalmente por Valdair Francisco Muglia, Sonir Roberto Rauber Antonini e Ricardo De Carvalho Cavalli. Para verificar as assinaturas vá ao site <https://www.portaldeassinaturas.com.br:443> e utilize o código C1D0-604C-A798-F0C6.

Este documento foi assinado digitalmente por Valdair Francisco Muglia, Sonir Roberto Rauber Antonini e Ricardo De Carvalho Cavalli. Para verificar as assinaturas vá ao site <https://www.portaldeassinaturas.com.br:443> e utilize o código C1D0-604C-A798-F0C6.



HCFMRPCAP202354427A





HOSPITAL DAS CLÍNICAS DA FACULDADE DE MEDICINA  
DE RIBEIRÃO PRETO DA UNIVERSIDADE DE SÃO PAULO



## Centro Cirúrgico – Salas Oncológicas

O tratamento cirúrgico é um dos principais pilares do tratamento oncológico, com grande importância para tratamentos curativos. Nessa proposta, ativaremos 5 salas cirúrgicas para uso em cirurgias de pacientes oncológicos a fim de reduzir o tempo de espera para procedimento e, assim, melhorar o tratamento oferecido à população. Ainda, essas salas poderão ser utilizadas para procedimentos diagnósticos e de tratamento necessários durante a jornada do paciente.

## Apoio Diagnóstico e Terapêutico (Diagnóstico e Radioterapia)

Nessa proposta, o parque de equipamentos da Radiologia será atualizado para aumentar a capacidade diagnóstica, especialmente de câncer de mama, um dos gargalos dos DRSS Ribeirão Preto, Franca e Araraquara. Ainda, devido à crescente demanda por radioterapia e o tempo de uso dos equipamentos atuais, o HCFMRP-USP adquiriu um novo acelerador linear para a linha de cuidado oncológica, como parte da contrapartida institucional.

## Hospital Dia e Serviço de Urgência Oncológica

Entre os principais fatores críticos para o melhor desempenho do serviço está a alta taxa de ocupação dos leitos e as internações prolongadas. Em muitos casos, **os pacientes acabam permanecendo longos períodos internados somente para receber medicações específicas**, como por exemplo, antibióticos de largo espectro. Na oncologia, como doença crônica, é muito comum a necessidade de internações de suporte. Será um serviço de apoio para pacientes do HCFMRP-USP que tiverem necessidade de tratamento com antimicrobianos parenterais, e que tenham condições de receber alta hospitalar. **O Hospital Dia pretende oferecer uma oportunidade para os pacientes completarem o seu tratamento de maneira segura e conveniente sem terem de permanecer internados no**

Este documento foi assinado digitalmente por Valdir Francisco Muglia, Sonir Roberto Rauber Antonini e Ricardo De Carvalho Cavalli. Para verificar as assinaturas vá ao site <https://www.portaldeassinaturas.com.br:443> e utilize o código C1D0-604C-A798-F0C6.

Este documento foi assinado digitalmente por Valdir Francisco Muglia, Sonir Roberto Rauber Antonini e Ricardo De Carvalho Cavalli. Para verificar as assinaturas vá ao site <https://www.portaldeassinaturas.com.br:443> e utilize o código C1D0-604C-A798-F0C6.





HOSPITAL DAS CLÍNICAS DA FACULDADE DE MEDICINA  
DE RIBEIRÃO PRETO DA UNIVERSIDADE DE SÃO PAULO



**Hospital.** O projeto, assim, traz vantagens para os pacientes e melhor uso dos recursos do Hospital.

Ainda, existe uma demanda importante de pacientes oncológicos com intercorrências médicas durante o tratamento. Por conta da particularidade do tratamento, esses **pacientes com urgências oncológicas devem ser atendidos no serviço responsável por seu tratamento.** Atualmente os pacientes são atendidos na Unidade de Emergência do HCFMRP-USP. Todavia, como essa Unidade está localizada distante do HCFMRP-USP, existe uma menor interação entre a equipe de urgência e a equipe de suporte ao paciente. **A proposta visa criar estrutura de atendimento 24 horas para urgência de Oncologia Clínica e Cirúrgica no HCFMRP-USP, no mesmo espaço do Hospital Dia.** Essa proposta complementa ao Hospital Dia por compartilhar espaço e equipe para atendimento da demanda. Ainda, o serviço contará com sistema remoto de comunicação com os pacientes em tratamento, avaliando antes da sua chegada quais serão as demandas necessárias para o melhor tratamento desse paciente.

### Enfermarias de Oncologia Clínica e Oncologia Cirúrgica

Atualmente, o HCFMRP-USP dispõe de 8 leitos de Oncologia Clínica, 27 de Oncologia Cirúrgica e 11 de hematologia. Existe uma demanda reprimida elevada e dispersão de pacientes oncológicos por diversas enfermarias do hospital. Essa situação faz com que equipes não treinadas para pacientes oncológicos tenham que receber esses pacientes. Assim, **a ampliação da enfermaria, especialmente a da Oncologia Clínica é uma demanda urgente para o melhor cuidado desses pacientes.**

Na proposta atual, propõe-se a reforma completa do 7º andar do HCFMRP-USP (Ala A, B e C) e metade do 8º andar (Ala B) para integrar enfermarias de cuidado de pacientes oncológicos. A reforma irá criar a Enfermaria de Oncologia Clínica com 30 leitos, Enfermaria de Oncologia Cirúrgica com 30 leitos e a de Hematologia com 16 leitos. Essas mudanças ainda permitirão aumentar a enfermaria de TMO para 12 leitos. **A aproximação de**

Este documento foi assinado digitalmente por Valdair Francisco Muglia, Sonir Roberto Rauber Antonini e Ricardo De Carvalho Cavalli. Para verificar as assinaturas vá ao site <https://www.portaldeassinaturas.com.br:443> e utilize o código C1D0-604C-A798-F0C6.



HCFMRPCAP202354427A





HOSPITAL DAS CLÍNICAS DA FACULDADE DE MEDICINA  
DE RIBEIRÃO PRETO DA UNIVERSIDADE DE SÃO PAULO



**enfermarias de cuidados semelhantes permitirá melhor integração entre equipes de enfermagem e multiprofissionais, bem como linhas de cuidado.** Ainda, equipes de plantão poderão ser otimizadas para o melhor cuidado do paciente oncológico.

Além das enfermarias Clínica e Cirúrgica destinada a pacientes adultos, também serão ativados mais 2 leitos pediátricos, na enfermaria geral do HC Criança, que possibilitarão a assistência oncológica aos pacientes. Atualmente o serviço se encontra subdimensionado a sua real necessidade, com número insuficiente de leitos e de profissionais de saúde, o que tem gerado atrasos frequentes no tratamento desses pacientes, principalmente no intervalo entre os ciclos de quimioterapia. Além disso, apesar do aumento do volume de casos novos atendidos neste último ano, a capacidade de aceita-los tem sido bastante comprometida e frequentemente somos obrigados a recusar casos novos por falta de leito e equipe. Assim, este projeto tem o propósito de adequar o Serviço de Onco Pediatria à demanda real, possibilitando o atendimento integral destes pacientes. Pretende-se com esta intervenção melhorar os indicadores de assistência em saúde desta população.

### UTI Oncológico

As Unidades de Terapia Intensiva - UTIs são ambientes hospitalares destinados a oferecer suporte vital de alta complexidade, com múltiplas modalidades de monitorização e suporte avançado para manter a vida durante condições clínicas de gravidade extrema e risco de morte por insuficiência orgânica. UTIs são importantes serviços de suporte ao paciente oncológico durante as modalidades terapêuticas que objetivam cura ou aumento da sobrevida. Mais especificamente, os pacientes operados em grandes cirurgias oncológicas ou tratados com multi-modalidades de terapia sistêmica podem requerer suporte de UTI para completar o tratamento com sucesso. Assim, a UTI oncológica é fundamental para o cuidado oncológico adequado. Nessa proposta, haverá criação de 10 leitos de UTI adulto e 4 leitos pediátricos, especialmente para pacientes oncológicos.

Este documento foi assinado digitalmente por Valdir Francisco Muglia, Sonir Roberto Rauber Antonini e Ricardo De Carvalho Cavalli. Para verificar as assinaturas vá ao site <https://www.portaldeassinaturas.com.br:443> e utilize o código C1D0-604C-A798-F0C6.

Este documento foi assinado digitalmente por Valdir Francisco Muglia, Sonir Roberto Rauber Antonini e Ricardo De Carvalho Cavalli. Para verificar as assinaturas vá ao site <https://www.portaldeassinaturas.com.br:443> e utilize o código C1D0-604C-A798-F0C6.



HCFMRPCAP202354427A





HOSPITAL DAS CLÍNICAS DA FACULDADE DE MEDICINA  
DE RIBEIRÃO PRETO DA UNIVERSIDADE DE SÃO PAULO



## Seguimento Secundário Integrado

Após a conclusão do tratamento oncológico, **os pacientes passam a ser seguidos para identificar recidivas da doença de modo precoce e, assim, permitir o melhor tratamento.** Atualmente, esses pacientes permanecem nos ambulatórios de oncologia do HCFMRP-USP para exames e consultas. A **criação de uma equipe específica para seguimento de pacientes oncológicos** irá permitir liberar espaço na agenda de ambulatórios para acomodar a demanda oncológica crescente. Ao mesmo tempo haverá sensíveis ganhos aos pacientes: maior padronização do seguimento com serviço especializado; e por prever a utilização de metodologias de telemedicina, os pacientes farão menor deslocamento até o HCFMRP-USP e terão maior comodidade.

Ainda, esse serviço fará interação com serviços secundários dos municípios dos DRSs Ribeirão Preto, Franca e Araraquara, para acompanhamento e rápido encaminhamento em caso de recidiva tardia.

## Serviço de Diagnóstico Oncológico Rápido

O atraso no diagnóstico oncológico tem profundo impacto no prognóstico dos pacientes oncológicos. No Brasil, existe um atraso sistemático no tratamento, o que leva a diagnósticos mais tardios e maior mortalidade. A jornada do paciente em investigação para uma possível neoplasia pode levar meses e envolver vários níveis de serviços. Isso ocorre porque cada tipo tumoral envolve vários especialistas, exames complementares e diagnósticos diferenciais. Nos DRSs Ribeirão Preto, Franca e Araraquara, 21% dos pacientes recebem o diagnóstico oncológico já em estadiamento metastático, o que causa redução da probabilidade de cura e maior custo. **A proposta da criação do Serviço de Diagnóstico Oncológico Rápido visa acelerar o diagnóstico oncológico ao centralizar a investigação em um único local que atenda os DRSs Ribeirão Preto, Franca e Araraquara.**

Esse centro utilizará protocolos uniformizados, criados por equipes multidisciplinares.

Este documento foi assinado digitalmente por Valdair Francisco Muglia, Sonir Roberto Rauber Antonini e Ricardo De Carvalho Cavalli. Para verificar as assinaturas vá ao site <https://www.portaldeassinaturas.com.br:443> e utilize o código C1D0-604C-A798-F0C6.

Este documento foi assinado digitalmente por Valdair Francisco Muglia, Sonir Roberto Rauber Antonini e Ricardo De Carvalho Cavalli. Para verificar as assinaturas vá ao site <https://www.portaldeassinaturas.com.br:443> e utilize o código C1D0-604C-A798-F0C6.





HOSPITAL DAS CLÍNICAS DA FACULDADE DE MEDICINA  
 DE RIBEIRÃO PRETO DA UNIVERSIDADE DE SÃO PAULO



especializadas no diagnóstico de câncer, utilizando tecnologia moderna de diagnóstico. Uma vez preenchidos os critérios gerais de suspeita oncológica, o paciente será atendido em até 7 dias úteis em um sistema de 2 dias de consulta e procedimento. Nesse fluxo, a suspeita diagnóstica será avaliada pela equipe multidisciplinar, exames de investigação (incluindo biópsia guiada por imagem) serão realizados e, se confirmado neoplasia, o estadiamento já será realizado. Dessa forma, o paciente será encaminhado aos serviços de tratamento dos DRSs Ribeirão Preto, Franca e Araraquara já estadiados e com biópsia. Caso não seja confirmada suspeita oncológica, paciente será contra referenciado ao serviço que fez o encaminhamento.

Essa centralização de protocolo, equipe e recursos irá diminuir o tempo de espera para o diagnóstico oncológico e trazer diversos benefícios:

- 1) aumento de pacientes com diagnósticos iniciais, o que confere melhor prognóstico dos pacientes e redução da mortalidade;
- 2) redução de gastos públicos com tratamento sistêmico ao diagnosticar câncer mais precocemente;
- 3) otimização de recursos públicos ao centralizar equipamentos e recursos humanos em um mesmo local;
- 4) padronização de atendimento para toda população;
- 5) redução do número de pacientes em estruturas secundárias do SUS.

Dessa forma, esse serviço poderá ter amplo impacto para a saúde dos pacientes, para o funcionamento do sistema de saúde e gastos do setor público.

## 5. Implantação da Proposta

As fases aqui apresentadas foram realinhadas em função do novo cronograma de obras e aquisição de equipamentos, financiados conforme Convênio estabelecido com a USP que passou a vigorar a partir de março/2023.

Dentre as atividades propostas implementadas até o **1º semestre de 2023**:

Este documento foi assinado digitalmente por Valdir Francisco Muglia, Sonir Roberto Rauber Antonini e Ricardo De Carvalho Cavalli. Para verificar as assinaturas vá ao site <https://www.portaldeassinaturas.com.br:443> e utilize o código C1D0-604C-A798-F0C6.

Este documento foi assinado digitalmente por Valdir Francisco Muglia, Sonir Roberto Rauber Antonini e Ricardo De Carvalho Cavalli. Para verificar as assinaturas vá ao site <https://www.portaldeassinaturas.com.br:443> e utilize o código C1D0-604C-A798-F0C6.



HCFMRPCAP202354427A





HOSPITAL DAS CLÍNICAS DA FACULDADE DE MEDICINA  
DE RIBEIRÃO PRETO DA UNIVERSIDADE DE SÃO PAULO



- Hospital Dia de Oncologia (*parcial*) 7 poltronas;
- Central de Quimioterapia de 19 para 26 poltronas (*parcial, 7 poltronas devido implementação 3º turno*);
- HD/Central de Quimioterapia Pediátrica de 4 para 5 poltronas;
- Serviço de apoio diagnóstico e terapêutico – ampliação dos exames de PET CT;
- Enfermaria Clínica Adulto Oncologia de 08 para 14 leitos (*parcial*);
- Enfermaria Pediátrica – ampliação de mais 2 leitos.

Atividades propostas alinhado ao novo cronograma estabelecido:

#### **2º Semestre 2023**

- CTI Pediátrico Campus de 16 para 20 leitos.

#### **1º Semestre 2024**

- Enfermaria de TMO de 7 para 12 leitos;
- Serviço de Diagnóstico Oncológico Rápido;
- Implantação do ambulatório de Seguimento Integrado de Oncologia – telemedicina.

#### **2º Semestre 2024**

- Enfermaria Adulto de Hematologia – Oncologia de 11 para 16 leitos;
- Enfermaria Clínica Adulto Oncologia de 14 para 30 leitos;
- Enfermaria Adulto Cirúrgica Oncologia de 27 para 30 leitos;
- Hospital Dia de Oncologia de 7 para 20 poltronas;
- Central de Quimioterapia de 26 para 42 poltronas;
- Ambulatório Integrado de Oncologia – ampliação.

Este documento foi assinado digitalmente por Valdair Francisco Muglia, Sonir Roberto Rauber Antonini e Ricardo De Carvalho Cavalli.  
Para verificar as assinaturas vá ao site <https://www.portaldeassinaturas.com.br:443> e utilize o código C1D0-604C-A798-F0C6.

Este documento foi assinado digitalmente por Valdair Francisco Muglia, Sonir Roberto Rauber Antonini e Ricardo De Carvalho Cavalli.  
Para verificar as assinaturas vá ao site <https://www.portaldeassinaturas.com.br:443> e utilize o código C1D0-604C-A798-F0C6.



HCFMRPCAP202354427A





HOSPITAL DAS CLÍNICAS DA FACULDADE DE MEDICINA DE RIBEIRÃO PRETO DA UNIVERSIDADE DE SÃO PAULO



2º Semestre 2025

- CTI Adulto Oncológico 10 leitos

6. Impacto do projeto para a população

Melhor atendimento oncológico para região com aproximadamente 3,5 milhões de pessoas.



Figura 7: Sumário do impacto da proposta.

7. Equipes profissionais envolvidas:

As equipes profissionais envolvidas incluem médicos, enfermeiros, técnicos/auxiliares de enfermagem, fisioterapeutas, terapeutas ocupacionais, fonoaudiólogos, psicólogos, assistentes sociais, farmacêuticos e nutricionistas.

8. Das atividades de ensino e pesquisa

O HCFMRP-USP, autarquia vinculada ao Estado de São Paulo e a FMRP-USP, instituição vinculada à Universidade de São Paulo são entidades regimentalmente associadas, cujas existências são codependentes.

**Ensino** - O HCFMRP-USP é campo de ensino para os alunos dos cursos de Medicina

Este documento foi assinado digitalmente por Valdair Francisco Muglia, Sonir Roberto Rauber Antonini e Ricardo De Carvalho Cavalli. Para verificar as assinaturas vá ao site <https://www.portaldeassinaturas.com.br:443> e utilize o código C1D0-604C-A798-F0C6.

Este documento foi assinado digitalmente por Valdair Francisco Muglia, Sonir Roberto Rauber Antonini e Ricardo De Carvalho Cavalli. Para verificar as assinaturas vá ao site <https://www.portaldeassinaturas.com.br:443> e utilize o código C1D0-604C-A798-F0C6.



HCFMRPCAP202354427A





HOSPITAL DAS CLÍNICAS DA FACULDADE DE MEDICINA  
DE RIBEIRÃO PRETO DA UNIVERSIDADE DE SÃO PAULO



Enfermagem, Terapia Ocupacional, Fisioterapia, Nutrição, Fonoaudiologia e Informática Biomédica da USP de Ribeirão Preto. Oferece residência médica em diversas especialidades, residência multiprofissional, além de cursos de especialização e de aprimoramento em áreas não médicas. É campo de atuação para pós-graduação em nível de mestrado e doutorado para estes mesmos cursos, tendo recebido 1.479 alunos nesta modalidade, em 2021.

**Pesquisa:** O Hospital mantém seu corpo clínico permanentemente atualizado, através de intensas atividades de pesquisa, que envolvem contínuos intercâmbios com instituições internacionais congêneres, participação ativa em congressos, simpósios e mesas redondas, além de um número expressivo de publicações científicas nacionais e internacionais. Em 2021 foram aprovados pelo Comitê de Ética em Pesquisa 527 projetos. No HCFMRP-USP, diante da íntima relação entre diversos departamentos básicos e clínicos, temos um cenário ideal para as mais variadas pesquisas. O presente projeto ampliará as estruturas hospitalares oncológica, aproximando ainda mais de estrutura hospitalar quaternária com pesquisadores básicos, pesquisadores clínicos, cientistas de dados e outros já presentes na estrutura do HCFMRP-USP, da FMRP-USP e da USP propiciando a realização de pesquisa translacionais redondas, além de um número expressivo de publicações científicas nacionais e internacionais, com benefícios importantes aos usuários do SUS.

Este documento foi assinado digitalmente por Valdeir Francisco Muglia, Sonir Roberto Rauber Antonini e Ricardo De Carvalho Cavalli. Para verificar as assinaturas vá ao site <https://www.portaldeassinaturas.com.br:443> e utilize o código C1D0-604C-A798-F0C6.

Este documento foi assinado digitalmente por Valdeir Francisco Muglia, Sonir Roberto Rauber Antonini e Ricardo De Carvalho Cavalli. Para verificar as assinaturas vá ao site <https://www.portaldeassinaturas.com.br:443> e utilize o código C1D0-604C-A798-F0C6.



HCFMRPCAP202354427A





HOSPITAL DAS CLÍNICAS DA FACULDADE DE MEDICINA DE RIBEIRÃO PRETO DA UNIVERSIDADE DE SÃO PAULO



**Dentro desse contexto, compete à FAEPA:**

- ✓ Apoiar as atividades de ensino em graduação, estágios, pós-graduação "lato e stricto sensu" e outras modalidades de ensino: dos alunos do **HCFMRP-USP**; dos alunos autorizados pelo **HCFMRP-USP**; dos alunos da **FMRP-USP** e dos alunos de outras unidades da **USP**;
- ✓ Prever nos respectivos contratos de trabalho de seus colaboradores, as atividades de orientação e supervisão prática aos alunos atuantes no campo de ensino;
- ✓ Apoiar as atividades de pesquisas clínicas com pacientes e experimentais, desde que haja aprovações prévias e obrigatórias das comissões competentes;
- ✓ Fornecer os subsídios para que o **HCFMRP-USP** e a **FMRP-USP** registrem os direitos autorais das publicações e estudos realizados às unidades oncológicas;
- ✓ Fornecer os subsídios para que o **HCFMRP-USP** e a **FMRP-USP** patenteiem os produtos, equipamentos ou processos pesquisados e/ou desenvolvidos nas unidades oncológicas;
- ✓ Seguir as normas das seguintes unidades colegiadas relacionadas diretamente ou indiretamente às unidades oncológicas, em especial, mas não exclusivamente:
  - Comissão de Ética em Pesquisa;
  - Comissão de Residência Médica do **HCFMRP-USP**;
  - Comissão de Residência Multiprofissional do **HCFMRP-USP**;
  - Comissão de Farmácia Terapêutica do **HCFMRP-USP**;
  - Comissão de Controle de Infecção Hospitalar do **HCFMRP-USP**.

**9. Repasses financeiros para viabilização da proposta**

**9.1. Dos repasses para gastos com pessoal**

Para a execução das atividades de assistência oncológica no HCFMRP-USP é necessária a recomposição e adequação do quadro de pessoal das áreas médica e enfermagem, equipes multiprofissionais e de apoio, além de manutenção das atividades atuais e futuras expansões. Para tanto o HCFMRP-USP repassará recursos financeiros à FAEPA, mensalmente, destinados a suportar as despesas com pessoal, conforme Anexo 1 - Cronograma de Execução Financeira.

Este documento foi assinado digitalmente por Valdair Francisco Muglia, Sonir Roberto Rauber Antonini e Ricardo De Carvalho Cavalli. Para verificar as assinaturas vá ao site <https://www.portaldeassinaturas.com.br:443> e utilize o código C1D0-604C-A798-F0C6.

Este documento foi assinado digitalmente por Valdair Francisco Muglia, Sonir Roberto Rauber Antonini e Ricardo De Carvalho Cavalli. Para verificar as assinaturas vá ao site <https://www.portaldeassinaturas.com.br:443> e utilize o código C1D0-604C-A798-F0C6.



HCFMRPCAP202354427A





HOSPITAL DAS CLÍNICAS DA FACULDADE DE MEDICINA DE RIBEIRÃO PRETO DA UNIVERSIDADE DE SÃO PAULO



**9.1.1 Da reposição das funções em substituição ao quadro de pessoal próprio do HCFMRP-USP**

A reposição das funções em substituição ao quadro de pessoal próprio do HCFMRP-USP (empregados públicos), conforme valores previamente definidos na tabela abaixo, que faz parte integrante desse PLANO DE TRABALHO, poderá ser efetuada pela FAEPA na medida da ocorrência das demissões e vacâncias, devendo o repasse para pagamento dos salários ser acrescido ao valor do CONVÊNIO, por meio de Termo Aditivo, a ser celebrado, preferencialmente, trimestralmente, nos termos das regras fixadas no instrumento congênial, se superado o valor repassado mensalmente para esta finalidade específica (contratação de pessoal).

**QUADRO PROVIDO DO HC - (ONCOLOGIA)**

Quantitativo por função e valor financeiro a ser despendido pela FAEPA por ocasião da reposição das vagas do HC			
Função	Quadro Provido HC	Valor da Contratação FAEPA / MÊS	Valor da Contratação FAEPA / ANO
Assistente Social	4	26.668,60	320.023,25
Assistente Social Chefe	1	8.620,64	103.447,66
Auxiliar de Enfermagem	7	36.179,99	434.159,87
Auxiliar de Farmacêutico	6	24.925,18	299.102,10
Enfermeiro	66	521.981,83	6.263.782,00
Enfermeiro Chefe	7	54.993,70	659.924,41
Enfermeiro Encarregado	4	37.615,33	451.383,91
Escriturário/Oficial Administrativo	22	83.965,24	1.007.582,93
Farmacêutico	4	26.742,02	320.904,24
Fisioterapeuta	3	18.792,15	225.505,74
Médico	58	937.764,91	11.253.178,87
Médico I Diretor Téc. Saúde I	1	18.081,67	216.979,98
Médico Supervisor	2	36.163,33	433.959,96
Técnico de Enfermagem	202	1.035.551,31	12.426.615,72
Técnico de Laboratório	4	20.256,41	243.076,90
Técnico de Radiologia	1	5.931,55	71.178,66
<b>TOTAL</b>	<b>392</b>	<b>2.894.233,85</b>	<b>34.730.806,21</b>

Este documento foi assinado digitalmente por Valdir Francisco Muglia, Sonir Roberto Rauber Antonini e Ricardo De Carvalho Cavalli. Para verificar as assinaturas vá ao site <https://www.portaldeassinaturas.com.br:443> e utilize o código C1D0-604C-A798-F0C6.

Este documento foi assinado digitalmente por Valdir Francisco Muglia, Sonir Roberto Rauber Antonini e Ricardo De Carvalho Cavalli. Para verificar as assinaturas vá ao site <https://www.portaldeassinaturas.com.br:443> e utilize o código C1D0-604C-A798-F0C6.



HCFMRPCAP202354427A





HOSPITAL DAS CLÍNICAS DA FACULDADE DE MEDICINA  
DE RIBEIRÃO PRETO DA UNIVERSIDADE DE SÃO PAULO



## 9.2. Dos repasses para gastos com material de consumo, medicamentos e prestação de serviços (nutrição parenteral)

Para a execução das atividades de assistência oncológica no HCFMRP-USP é necessária aquisição de materiais de consumo, incluindo materiais médico-hospitalares e medicamentos, e, prestação de serviços de manipulação e fornecimento de nutrição parenteral (para adultos e pediatria), conforme Anexo 1 - Cronograma de Execução Financeira.

Os valores apresentados foram baseados no custo dos materiais médico-hospitalares e medicamentos dispensados (consumidos) em 2019 para as áreas envolvidas, fase pré pandemia, quando o Hospital apresentava o seu movimento normal. Entre os anos 2020 e 2021, em decorrência da emergência em saúde pública pela pandemia Covid-19, o HCFMRP-USP foi indicado pela SES-SP como referência, chegando a dedicar 171 leitos para pacientes acometidos pela COVID 19 o que impactou no movimento geral da Instituição.

Para o cálculo dos valores de custeio a serem repassados à FAEPA, para o custeio com material de consumo, medicamentos e prestação de serviços (nutrição parenteral), para cobrir parte do necessário com as ampliações propostas neste Plano, foram utilizadas as informações da série histórica dos Centros de Custos abrangidos neste Convênio. Deve-se esclarecer que, o HCFMRP-USP é totalmente estruturado por Centro de Custos e cada unidade assistencial, ou não, possui o seu. Nesta estruturação por Centro de Custos é possível verificar o custo das atividades com informações do valor consumido de materiais, medicamentos e outras despesas.

As informações de consumo relativas a 2019 foram levantadas, por exemplo, do Centro de Custos do CTI PED, que à época tinha 16 leitos, e os preços foram atualizados, o que serviu de base para a estimativa da ampliação pretendida e objeto desse Convênio.

Este documento foi assinado digitalmente por Valdair Francisco Muglia, Sonir Roberto Rauber Antonini e Ricardo De Carvalho Cavalli.  
Para verificar as assinaturas vá ao site <https://www.portaldeassinaturas.com.br:443> e utilize o código C1D0-604C-A798-F0C6.

Este documento foi assinado digitalmente por Valdair Francisco Muglia, Sonir Roberto Rauber Antonini e Ricardo De Carvalho Cavalli.  
Para verificar as assinaturas vá ao site <https://www.portaldeassinaturas.com.br:443> e utilize o código C1D0-604C-A798-F0C6.



HCFMRPCAP202354427A





HOSPITAL DAS CLÍNICAS DA FACULDADE DE MEDICINA  
DE RIBEIRÃO PRETO DA UNIVERSIDADE DE SÃO PAULO



## 10. Das Obrigações do HCFMRP-USP:

O **HCFMRP-USP** deverá prover à **FAEPA** todos meios materiais necessários à execução do objeto deste Plano de Trabalho e que não estejam expressamente atribuídos expressamente à **FAEPA**, aí incluído o fornecimento de estrutura de energia elétrica, água, informática, telefone, limpeza, vigilância, exames de diagnóstico, tratamentos complementares e manutenção de equipamentos.

Em complementação ao montante financeiro repassado mensalmente, para manutenção das atividades oncológicas, o HC deverá disponibilizar recursos materiais (materiais médico- hospitalares e medicamentos), até o montante demonstrado na TABELA a seguir:

**TABELA: CONTRAPARTIDA MATERIAIS DE CONSUMO/MEDICAMENTOS – Em R\$**

MÊS	Medicamentos / Mat. Consumo					
	2022	2023	2024	2025	2026	2027
Janeiro	-	1.555.980,70	1.348.826,66	1.438.044,68	1.524.330,03	1.524.330,03
Fevereiro	-	1.555.980,71	1.348.826,66	1.438.044,68	1.524.330,03	1.524.330,03
Março	-	1.555.980,71	1.348.826,66	1.438.044,68	1.524.330,03	1.524.330,03
Abril	-	1.555.980,71	1.348.826,66	1.438.044,68	1.524.330,03	1.524.330,03
Maio	-	1.555.980,71	1.348.826,66	1.438.044,68	1.524.330,03	1.524.330,03
Junho	-	1.555.980,71	1.360.530,46	1.438.044,68	1.524.330,03	1.524.330,03
<b>1º semestre</b>	-	<b>9.335.884,23</b>	<b>8.104.663,78</b>	<b>8.628.268,10</b>	<b>9.145.980,20</b>	<b>9.145.980,20</b>
Julho	-	1.322.230,56	1.367.085,24	1.438.044,68	1.524.330,03	1.524.330,03
Agosto	1.465.528,68	1.322.230,56	1.367.085,24	1.438.044,68	1.524.330,03	
Setembro	1.469.695,35	1.322.230,56	1.396.839,32	1.438.044,68	1.524.330,03	
Outubro	1.469.695,35	1.322.230,56	1.396.839,32	1.438.044,68	1.524.330,03	
Novembro	1.469.695,35	1.322.230,56	1.438.044,68	1.524.330,03	1.524.330,03	
Dezembro	1.555.980,70	1.348.826,66	1.438.044,68	1.524.330,03	1.524.330,03	
<b>2º semestre</b>	<b>7.430.595,45</b>	<b>7.959.979,48</b>	<b>8.403.938,50</b>	<b>8.800.838,80</b>	<b>9.145.980,20</b>	<b>1.524.330,03</b>
<b>TOTAL</b>	<b>7.430.595,45</b>	<b>17.295.863,71</b>	<b>16.508.602,28</b>	<b>17.429.106,89</b>	<b>18.291.960,39</b>	<b>10.670.310,23</b>
<b>TOTAL GERAL</b>	<b>87.626.438,95</b>					

Este documento foi assinado digitalmente por Valdair Francisco Muglia, Sonir Roberto Rauber Antonini e Ricardo De Carvalho Cavalli. Para verificar as assinaturas vá ao site <https://www.portaldeassinaturas.com.br:443> e utilize o código C1D0-604C-A798-F0C6.

Este documento foi assinado digitalmente por Valdair Francisco Muglia, Sonir Roberto Rauber Antonini e Ricardo De Carvalho Cavalli. Para verificar as assinaturas vá ao site <https://www.portaldeassinaturas.com.br:443> e utilize o código C1D0-604C-A798-F0C6.



HCFMRPCAP202354427A



Autenticado com senha por ANA LUCIA TAKAASI DOS SANTOS - ASSESSOR I / CONTR - 03/07/2023 às 15:23:27.  
Documento Nº: 75611442-539 - consulta à autenticidade em  
<https://www.documentos.spsempapel.sp.gov.br/signaex/public/app/autenticar?n=75611442-539>



HOSPITAL DAS CLÍNICAS DA FACULDADE DE MEDICINA  
DE RIBEIRÃO PRETO DA UNIVERSIDADE DE SÃO PAULO



## 11. Indicadores e Metas

A avaliação e análise das atividades contratadas constantes deste documento serão efetuadas conforme detalhado na Tabela a seguir.

Este documento foi assinado digitalmente por Valdir Francisco Muglia, Sonir Roberto Rauber Antonini e Ricardo De Carvalho Cavalli.  
Para verificar as assinaturas vá ao site <https://www.portaldeassinaturas.com.br:443> e utilize o código C1D0-604C-A798-F0C6.

Este documento foi assinado digitalmente por Valdir Francisco Muglia, Sonir Roberto Rauber Antonini e Ricardo De Carvalho Cavalli.  
Para verificar as assinaturas vá ao site <https://www.portaldeassinaturas.com.br:443> e utilize o código C1D0-604C-A798-F0C6.



HCFMRPCAP202354427A



Autenticado com senha por ANA LUCIA TAKAASI DOS SANTOS - ASSESSOR I / CONTR - 03/07/2023 às 15:23:27.  
Documento Nº: 75611442-539 - consulta à autenticidade em  
<https://www.documentos.spsempapel.sp.gov.br/sigaex/public/app/autenticar?n=75611442-539>



HOSPITAL DAS CLÍNICAS DA FACULDADE DE MEDICINA DE RIBEIRÃO PRETO DA UNIVERSIDADE DE SÃO PAULO



**INDICADORES PARA MONITORAMENTO**

**INDICADORES DE PRODUÇÃO (95% valor do Convênio)**

Nº	Indicador	Descrição	Peso do indicador	Quantidade Produzida	Fórmula de Cálculo (em Reais)	% Peso
1	Saídas Hospitalares Clínica	É a saída do paciente da unidade de internação por alta (curado, melhorado ou inalterado), transferência externa, transferência interna ou óbito.	20,00%	Acima do volume contratado	100% X Peso do indicador X orçamento do período avaliativo	100%
				Entre 90% e 100% do volume contratado	100% X Peso do indicador X orçamento do período avaliativo	100%
				Entre 70% e 89,99% do volume contratado	90% X Peso do indicador X orçamento do período avaliativo	90%
				Menos que 70% do volume contratado	70% X Peso do indicador X orçamento do período avaliativo	70%
2	Saídas Hospitalares Cirúrgica	É a saída do paciente da unidade de internação por alta (curado, melhorado ou inalterado), transferência externa, transferência interna ou óbito.	20,00%	Acima do volume contratado	100% X Peso do indicador X orçamento do período avaliativo	100%
				Entre 90% e 100% do volume contratado	100% X Peso do indicador X orçamento do período avaliativo	100%
				Entre 70% e 89,99% do volume contratado	90% X Peso do indicador X orçamento do período avaliativo	90%
				Menos que 70% do volume contratado	70% X Peso do indicador X orçamento do período avaliativo	70%
3	Atendimento Ambulatorial - Primeira Consulta	Modalidade de atuação realizada pelo médico (atendimentos) aos pacientes no ambulatório, em regime de não internação.	10,00%	Acima do volume contratado	100% X Peso do indicador X orçamento do período avaliativo	100%
				Entre 90% e 100% do volume contratado	100% X Peso do indicador X orçamento do período avaliativo	100%
				Entre 70% e 89,99% do volume contratado	90% X Peso do indicador X orçamento do período avaliativo	90%
				Menos que 70% do volume contratado	70% X Peso do indicador X orçamento do período avaliativo	70%
3A	Atendimento Ambulatorial - Consulta Subsequente	Modalidade de atuação realizada pelo médico (atendimentos) aos pacientes no ambulatório, em regime de não internação.	10,00%	Acima do volume contratado	100% X Peso do indicador X orçamento do período avaliativo	100%
				Entre 90% e 100% do volume contratado	100% X Peso do indicador X orçamento do período avaliativo	100%
				Entre 70% e 89,99% do volume contratado	90% X Peso do indicador X orçamento do período avaliativo	90%
				Menos que 70% do volume contratado	70% X Peso do indicador X orçamento do período avaliativo	70%
4	Atendimento Ambulatorial Não Médico	Modalidade de atuação realizada pela equipe multiprofissional aos pacientes no ambulatório, em regime de não internação.	10,00%	Acima do volume contratado	100% X Peso do indicador X orçamento do período avaliativo	100%
				Entre 90% e 100% do volume contratado	100% X Peso do indicador X orçamento do período avaliativo	100%
				Entre 70% e 89,99% do volume contratado	90% X Peso do indicador X orçamento do período avaliativo	90%
				Menos que 70% do volume contratado	70% X Peso do indicador X orçamento do período avaliativo	70%

Este documento foi assinado digitalmente por Valdair Francisco Muglia, Sonir Roberto Rauber Antonini e Ricardo De Carvalho Cavalli. Para verificar as assinaturas vá ao site <https://www.portaldeassinaturas.com.br:443> e utilize o código C1D0-604C-A798-F0C6.

Para verificar as assinaturas vá ao site <https://www.portaldeassinaturas.com.br:443> e utilize o código C1D0-604C-A798-F0C6.

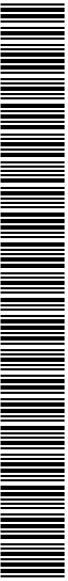

HCFMRPCAP202354427A





HOSPITAL DAS CLÍNICAS DA FACULDADE DE MEDICINA  
DE RIBEIRÃO PRETO DA UNIVERSIDADE DE SÃO PAULO



## INDICADORES PARA MONITORAMENTO

### INDICADORES DE PRODUÇÃO (95% valor do Convênio)

Nº	Indicador	Descrição	Peso do indicador	Quantidade Produzida	Fórmula de Cálculo (em Reais)	% Peso
5	Pacientes em tratamento quimioterápico/imunoterápico/ hormonioterapia	É a forma de tratamento utilizada para combater o câncer.	15,00%	Acima do volume contratado	100% X Peso do indicador X orçamento do período avaliativo	100%
				Entre 90% e 100% do volume contratado	100% X Peso do indicador X orçamento do período avaliativo	100%
				Entre 70% e 89,99% do volume contratado	90% X Peso do indicador X orçamento do período avaliativo	90%
				Menos que 70% do volume contratado	70% X Peso do indicador X orçamento do período avaliativo	70%
6	Pacientes em tratamento radioterápico/braquiterapia/i odoterapia até 30mCi	É a forma de tratamento utilizada para combater o câncer.	15,00%	Acima do volume contratado	100% X Peso do indicador X orçamento do período avaliativo	100%
				Entre 90% e 100% do volume contratado	100% X Peso do indicador X orçamento do período avaliativo	100%
				Entre 70% e 89,99% do volume contratado	90% X Peso do indicador X orçamento do período avaliativo	90%
				Menos que 70% do volume contratado	70% X Peso do indicador X orçamento do período avaliativo	70%

**Nota:** O orçamento para efeito de cálculo corresponde a 95% do valor do Convênio.

Este documento foi assinado digitalmente por Valdir Francisco Muglia, Sonir Roberto Rauber Antonini e Ricardo De Carvalho Cavalli.  
Para verificar as assinaturas vá ao site <https://www.portaldeassinaturas.com.br:443> e utilize o código C1D0-604C-A798-F0C6.

Este documento foi assinado digitalmente por Valdir Francisco Muglia, Sonir Roberto Rauber Antonini e Ricardo De Carvalho Cavalli.  
Para verificar as assinaturas vá ao site <https://www.portaldeassinaturas.com.br:443> e utilize o código C1D0-604C-A798-F0C6.

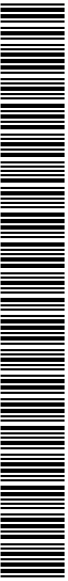

HCFMRPCAP202354427A





HOSPITAL DAS CLÍNICAS DA FACULDADE DE MEDICINA  
DE RIBEIRÃO PRETO DA UNIVERSIDADE DE SÃO PAULO



**INDICADORES DE QUALIDADE (5% do valor Convênio)**

Nº	Indicador	Descrição	Peso do indicador	Quantidade Produzida	Fórmula de Cálculo (em Reais)	% Peso
7	Taxa de resposta de Manifestação na Ouvidoria	É o percentual de respostas aos pacientes e familiares que se manifestaram na Ouvidoria.	20,00%	Igual ou acima de 85%	100% X Peso do Indicador X orçamento do período avaliativo	100%
				Entre 65% a 84,9%	90% X Peso do Indicador X orçamento do período avaliativo	90%
				Menor que 65%	80% X Peso do Indicador X orçamento do período avaliativo	80%
8	Índice de Satisfação dos Clientes - Geral na sala de Quimioterapia	Indicador capaz de mensurar a satisfação dos pacientes que utilizam a sala de Quimioterapia.	20,00%	Apresentar Valor. Faixas serão definidas após criação de série histórica.	100% X Peso do Indicador X orçamento do período avaliativo	100%
9	Índice de Disponibilidade do Prontuário Eletrônico	A disponibilidade do Prontuário Eletrônico beneficia a comunicação, o compartilhamento das informações e, o mais importante, melhora a qualidade da assistência prestada à população.	20,00%	Igual ou acima de 90%	100% X Peso do Indicador X orçamento do período avaliativo	100%
				Entre 65% a 89,9%	90% X Peso do Indicador X orçamento do período avaliativo	90%
				Menor que 65%	80% X Peso do Indicador X orçamento do período avaliativo	80%
10	Incidência de extravasamento de droga antineoplásica	É a relação entre o número de casos de extravasamento de droga antineoplásica em um determinado período, e a somatória dos atendimentos ambulatoriais de pacientes que receberam droga antineoplásica.	20,00%	Abaixo de 0,5%	100% X Peso do Indicador X orçamento do período avaliativo	100%
				Entre 0,5% e 1%	90% X Peso do Indicador X orçamento do período avaliativo	90%
				Acima de 1%	80% X Peso do Indicador X orçamento do período avaliativo	80%
11	Densidade de Infecção Primária de corrente sanguínea relacionada ao uso de cateteres centrais (ICSCVC).	Número de casos novos de infecção primária de corrente sanguínea (IPCS), em pacientes em uso de cateter venoso central (CVC), internados nas enfermarias.	20,00%	Igual ou acima de 7%	100% X Peso do Indicador X orçamento do período avaliativo	100%
				Entre 12% a 6,9%	90% X Peso do Indicador X orçamento do período avaliativo	90%
				Menor que 12%	80% X Peso do Indicador X orçamento do período avaliativo	80%

**Nota:** O orçamento para efeito de cálculo corresponde a 5% do valor do Convênio.

Para indicadores a implementar: Série histórica deverá ser construída em 6 meses e consequente definição da meta por meio de termo aditivo.

Este documento foi assinado digitalmente por Valdair Francisco Muglia, Sonir Roberto Rauber Antonini e Ricardo De Carvalho Cavalli. Para verificar as assinaturas vá ao site <https://www.portaldeassinaturas.com.br:443> e utilize o código C1D0-604C-A798-F0C6.

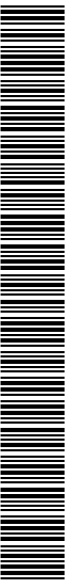

HCFMRPCAP202354427A

Este documento foi assinado digitalmente por Valdair Francisco Muglia, Sonir Roberto Rauber Antonini e Ricardo De Carvalho Cavalli. Para verificar as assinaturas vá ao site <https://www.portaldeassinaturas.com.br:443> e utilize o código C1D0-604C-A798-F0C6.





HOSPITAL DAS CLÍNICAS DA FACULDADE DE MEDICINA DE RIBEIRÃO PRETO DA UNIVERSIDADE DE SÃO PAULO



Abaixo segue Plano de Metas detalhado segundo ampliação de áreas e atividades.

**INDICADORES DE PRODUÇÃO (95% valor do Convênio)**

Nº	Indicador	Meta inicial	2º semestre 2022	1º semestre 2023	2º semestre 2023	Marco - 2º semestre e 2023	1º semestre 2024	Marco - 1º semestre e 2024	2º semestre 2024	Marco - 2º semestre 2024	1º semestre 2025	2º semestre 2025	Marco - 2º semestre e 2025	1º semestre 2026	2º semestre 2026	1º semestre 2027	2º semestre 2027	1º semestre 2028	Meta/Mês Projeto completo			
1	Saídas Hospitalares Clínica	255	255	255	205	1) Reforma da Sala do Acelerado Linear 2) Ampliação dos leitos de CTI Pediátrico	205	1) Ampliação dos leitos de TMO 2) Telemedicina	205	1) Ampliação das poltronas da Cental de Quimio Adulto 2) Ampliação dos leitos de Oncologia Clínica e Cirúrgica e Hematologia 3) Ambulatório Integrado em Oncologia	237	237	Abertura de 10 leitos de CTI Oncológico	237	243	243	243	243	243	243		
2	Saídas Hospitalares Cirúrgica	156	156	156	206		206		223		223	223		223	223	223	223	223	223	223	223	223
3	Atendimento Ambulatorial - Primeira Consulta	129	129	129	129		166		166		166	166		166	166	166	166	166	166	166	166	166
3A	Atendimento Ambulatorial - Consulta Subsequente	3.425	3.425	3.425	3.425		3.425		5.308		5.308	5.308		5.308	5.308	5.308	5.308	5.308	5.308	5.308	5.308	5.308
4	Atendimento Ambulatorial Não Médico	2.259	2.259	2.259	2.259		2.259		4.179		4.179	4.179		4.179	4.179	4.179	4.179	4.179	4.179	4.179	4.179	4.179
5	Pacientes em tratamento quimioterápico/imunoterápico/ hormonioterapia	1.919	1.919	1.919	2.015		2.015		2.015		2.476	2.476		2.476	2.476	2.476	2.476	2.476	2.476	2.476	2.476	2.476
6	Pacientes em tratamento radioterápico/braquiterapia/i odoterapia até 30mCi	63	63	63	63	69	69	69	69	69	69	69	69	69	69	69	69	69				

Este documento foi assinado digitalmente por Valdair Francisco Muglia, Sonir Roberto Rauber Antonini e Ricardo De Carvalho Cavalli. Para verificar as assinaturas vá ao site https://www.portaldeassinaturas.com.br:443 e utilize o código C1D0-604C-A798-F0C6.

Este documento foi assinado digitalmente por Valdair Francisco Muglia, Sonir Roberto Rauber Antonini e Ricardo De Carvalho Cavalli. Para verificar as assinaturas vá ao site https://www.portaldeassinaturas.com.br:443 e utilize o código C1D0-604C-A798-F0C6.

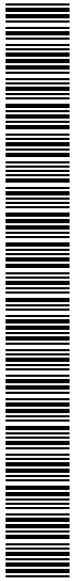

HCFMRPCAP202354427A





HOSPITAL DAS CLÍNICAS DA FACULDADE DE MEDICINA  
DE RIBEIRÃO PRETO DA UNIVERSIDADE DE SÃO PAULO



**INDICADORES DE QUALIDADE (5% do valor Convênio)**

Nº	Indicador	Meta inicial	2º semestre 2022	1º semestre 2023	2º semestre 2023	Marco - 2º semestre e 2023	1º semestre 2024	Marco - 1º semestre 2024	2º semestre 2024	Marco - 2º semestre e 2024	1º semestre 2025	2º semestre 2025	Marco - 2º semestre e 2025	1º semestre 2026	2º semestre 2026	1º semestre 2027	2º semestre 2027	1º semestre 2028	Meta / Mes Projeto completo
7	Taxa de resposta de Manifestação na Ouvidoria	Implementar	Implementar	Implementar	85%		85%		85%		85%	85%		85%	85%	85%	85%	85%	85%
8	Índice de Satisfação dos Clientes - Geral na sala de Quimioterapia	Implementar	Implementar	Implementar	Implementar	1) Reforma da Sala do Acelerado Linear	Implementar	1) Ampliação dos leitos de TMO	Implementar	1) Ampliação poltronas da Central de Químico Adulto	Implementar	Implementar	Abertura de 10 leitos de CTI Oncológico	Implementar	Implementar	Implementar	Implementar	Implementar	Implementar
9	Índice de Disponibilidade do Prontuário Eletrônico	95%	95%	95%	95%	2) Ampliação dos leitos de CTI Pediátrico	95%	2) Telemedicina	95%	2) Ampliação dos leitos Oncologia Clínica e Cirúrgica e Hematologia	95%	95%		95%	95%	95%	95%	95%	95,00%
10	Incidência de extravasamento de droga antineoplásica	0,2	0,2	0,2	0,2		0,2		0,2	3) Ambulatório Integrado em Oncologia	0,2	0,2		0,2	0,2	0,2	0,2	0,2	0,2
11	Densidade de Infecção Primária de corrente sanguínea relacionada ao uso de cateteres centrais (ICSCVC).	Implementar	Implementar	Implementar	7,0		7,0		7,0		7,0	7,0		7,0	7,0	7,0	7,0	7,0	7,0

Nota: O orçamento para efeito de cálculo corresponde a 5% do valor do Convênio.

Para indicadores a implementar: Série histórica deverá ser construída em 6 meses e consequente definição da meta por meio de termo aditivo.

Este documento foi assinado digitalmente por Valdir Francisco Muglia, Sonir Roberto Rauber Antonini e Ricardo De Carvalho Cavalli. Para verificar as assinaturas vá ao site https://www.portaldeassinaturas.com.br:443 e utilize o código C1D0-604C-A798-F0C6.

Este documento foi assinado digitalmente por Valdir Francisco Muglia, Sonir Roberto Rauber Antonini e Ricardo De Carvalho Cavalli. Para verificar as assinaturas vá ao site https://www.portaldeassinaturas.com.br:443 e utilize o código C1D0-604C-A798-F0C6.

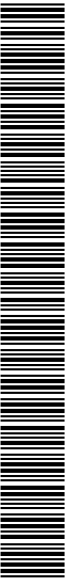

HCFMRPCAP202354427A





HOSPITAL DAS CLÍNICAS DA FACULDADE DE MEDICINA  
DE RIBEIRÃO PRETO DA UNIVERSIDADE DE SÃO PAULO



As metas foram revisadas e estabelecidas levando em conta a série histórica, podendo ser repactuadas e ajustadas, anualmente, ou quando houver ampliação da oferta de serviços. Para aplicação dos percentuais de desconto deverão ser observadas as metas definidas no semestre correspondente.

Para os indicadores ainda sem metas definidas, identificados como “implementar” na planilha acima, deverá ser construída uma série histórica nos primeiros 6 meses para a definição da meta adequada. Neste período de 6 meses, será considerada meta cumprida a apresentação do resultado do indicador

Foram estabelecidas metas quantitativas, cujo cumprimento deverá responder por 95% dos recursos de custeio e metas qualitativas que corresponderão a 5% dos recursos de custeio.

O valor repassado para a FAEPA no período avaliado, será distribuído percentualmente nos termos indicados na Tabela de Indicadores para Monitoramento, para efeito de apuração do valor a ser recebido pela FAEPA.

Os indicadores serão analisados semestralmente por comissão específica designada pelo Superintendente do Hospital, nos termos das regras fixadas no instrumento de convênio.

Da análise realizada poderá resultar desconto financeiro, a ser efetuado, semestralmente, bem como repactuação das quantidades de atividades assistenciais ora estabelecidas e seu correspondente reflexo econômico-financeiro, efetivada mediante apostilamento, acordada entre os partícipes.

Os ajustes dos valores financeiros decorrentes dos desvios constatados serão efetuados nos meses subsequentes aos períodos de avaliação, detalhados no item anterior.

A avaliação do cumprimento das metas não anula a possibilidade de que sejam firmados Termos de Aditamento ao CONVÊNIO e ao respectivo PLANO DE TRABALHO em relação às cláusulas que quantificam as atividades assistenciais a serem desenvolvidas pela **FAEPA** e seu correspondente reflexo econômico-financeiro, a qualquer momento, se condições e/ou ocorrências excepcionais

Este documento foi assinado digitalmente por Valdair Francisco Muglia, Sonir Roberto Rauber Antonini e Ricardo De Carvalho Cavalli. Para verificar as assinaturas vá ao site <https://www.portaldeassinaturas.com.br:443> e utilize o código C1D0-604C-A798-F0C6.

Este documento foi assinado digitalmente por Valdair Francisco Muglia, Sonir Roberto Rauber Antonini e Ricardo De Carvalho Cavalli. Para verificar as assinaturas vá ao site <https://www.portaldeassinaturas.com.br:443> e utilize o código C1D0-604C-A798-F0C6.



HCFMRPCAP202354427A



incidirem de forma muito intensa sobre as atividades da Unidade, inviabilizando e/ou prejudicando a assistência ali prestada.

Este documento foi assinado digitalmente por Valdair Francisco Muglia, Sonir Roberto Rauber Antonini e Ricardo De Carvalho Cavalli.  
Para verificar as assinaturas vá ao site <https://www.portaldeassinaturas.com.br:443> e utilize o código C1D0-604C-A798-F0C6.

Este documento foi assinado digitalmente por Valdair Francisco Muglia, Sonir Roberto Rauber Antonini e Ricardo De Carvalho Cavalli.  
Para verificar as assinaturas vá ao site <https://www.portaldeassinaturas.com.br:443> e utilize o código C1D0-604C-A798-F0C6.



HCFMRPCAP202354427A



Autenticado com senha por ANA LUCIA TAKAASI DOS SANTOS - ASSESSOR I / CONTR - 03/07/2023 às 15:23:27.  
Documento Nº: 75611442-539 - consulta à autenticidade em  
<https://www.documentos.spsempapel.sp.gov.br/sigaex/public/app/autenticar?n=75611442-539>

**ADITIVO 2**  
**CRONOGRAMA DE EXECUÇÃO DO PLANO DE TRABALHO - PROJETO ONCOLOGIA**

**RESUMO DA PROPOSTA POR SEMESTRE**

Especificação	Recursos Humanos	Mat/med/prest. serv.(parenteral)	Reserva Técnica	TOTAL	
2022	1º semestre	9.539.282,35	5.311.425,55	761.457,25	15.612.165,15
	Total	9.539.282,35	5.311.425,55	761.457,25	15.612.165,15
2023	1º semestre	8.686.559,60	3.300.288,28	599.342,39	12.586.190,27
	2º semestre	17.946.734,38	6.379.096,76	1.216.291,56	25.542.122,70
2024	1º semestre	20.741.324,48	6.587.610,30	1.366.446,74	28.695.381,52
	2º semestre	20.741.324,50	7.258.774,46	1.400.004,95	29.400.103,91
2025	1º semestre	21.061.964,74	7.582.903,41	716.121,70	29.360.989,85
	2º semestre	21.061.964,74	8.042.641,47		29.104.606,21
2026	1º semestre	21.217.743,16	8.962.117,59		30.179.860,75
	2º semestre	21.217.743,16	8.962.117,59		30.179.860,75
2027	1º semestre	21.217.743,16	8.962.117,59		30.179.860,75
	2º semestre	3.536.290,53	1.493.686,27		5.029.976,80
<b>TOTAL</b>	<b>186.968.674,81</b>	<b>72.842.779,27</b>	<b>6.059.664,59</b>	<b>265.871.118,68</b>	

**RESUMO DA PROPOSTA POR MÊS**

**2022**

Especificação	2022					TOTAL
	Agosto	Setembro	Outubro	Novembro	Dezembro	
Recursos humanos	1.510.324,46	1.828.183,88	1.828.183,88	1.900.343,26	2.472.246,87	<b>9.539.282,35</b>
Mat/med/prest.serv.(parenteral)	1.059.609,26	1.100.096,09	1.100.096,09	1.100.096,09	951.528,01	5.311.425,55
Reserva Técnica	128.496,69	146.414,00	146.414,00	150.021,97	190.110,60	761.457,25
<b>TOTAL</b>	<b>2.698.430,41</b>	<b>3.074.693,97</b>	<b>3.074.693,97</b>	<b>3.150.461,32</b>	<b>3.613.885,48</b>	<b>15.612.165,15</b>

Este documento foi assinado digitalmente por Valdair Francisco Muglia, Sonir Roberto Rauber Antonini e Ricardo De Carvalho Cavalli.  
14/06/2023 Para verificar as assinaturas vá ao site <https://www.portaldeassinaturas.com.br:443> e utilize o código C1D0-604C-A798-F0C6.

Este documento foi assinado digitalmente por Valdair Francisco Muglia, Sonir Roberto Rauber Antonini e Ricardo De Carvalho Cavalli.  
Para verificar as assinaturas vá ao site <https://www.portaldeassinaturas.com.br:443> e utilize o código C1D0-604C-A798-F0C6.



HCFMRPCAP202354427A



HOSPITAL DAS CLÍNICAS DA FACULDADE DE MEDICINA  
 DE RIBEIRÃO PRETO DA UNIVERSIDADE DE SÃO PAULO

2023

Especificação	2023														
	Janeiro	Fevereiro	Março	Abril	Maio	Junho	1º sem	Julho	Agosto	Setembro	Outubro	Novembro	Dezembro	2º sem	TOTAL
Recursos humanos	-	-	-	2.895.519,87	2.895.519,87	2.895.519,87	8.686.559,60	2.895.519,87	2.895.519,87	2.895.519,87	2.895.519,87	3.182.327,46	3.182.327,46	17.946.734,38	26.633.293,98
Mat/med/prest.serv.(parenteral)	-	-	-	1.100.096,09	1.100.096,09	1.100.096,09	3.300.288,28	1.058.609,32	1.058.609,32	1.058.609,32	1.058.609,32	1.058.609,32	1.086.050,14	6.379.096,76	9.679.385,04
Reserva Técnica	-	-	-	199.780,80	199.780,80	199.780,80	599.342,39	197.706,46	197.706,46	197.706,46	197.706,46	212.046,84	213.418,88	1.216.291,56	1.815.633,95
<b>TOTAL</b>	-	-	-	4.195.396,76	4.195.396,76	4.195.396,76	12.586.190,27	4.151.835,65	4.151.835,65	4.151.835,65	4.151.835,65	4.452.983,62	4.481.796,48	25.542.122,70	38.128.312,97

2024

Especificação	2024														
	Janeiro	Fevereiro	Março	Abril	Maio	Junho	1º sem	Julho	Agosto	Setembro	Outubro	Novembro	Dezembro	2º Sem	TOTAL
Recursos humanos	3.456.887,41	3.456.887,41	3.456.887,42	3.456.887,42	3.456.887,42	3.456.887,42	20.741.324,48	3.456.887,42	3.456.887,42	3.456.887,42	3.456.887,42	3.456.887,42	3.456.887,42	20.741.324,50	41.482.648,98
Mat/med/prest.serv.(parenteral)	1.086.050,14	1.086.050,14	1.086.050,14	1.086.050,14	1.086.050,14	1.157.359,60	6.587.610,30	1.182.785,00	1.182.785,00	1.182.785,00	1.182.785,00	1.263.817,23	1.263.817,23	7.258.774,46	13.846.384,76
Reserva Técnica	227.146,88	227.146,88	227.146,88	227.146,88	227.146,88	230.712,35	1.366.446,74	231.983,62	231.983,62	231.983,62	231.983,62	236.035,23	236.035,23	1.400.004,95	2.766.451,69
<b>TOTAL</b>	4.770.084,42	4.770.084,42	4.770.084,43	4.770.084,43	4.770.084,43	4.844.959,37	28.695.381,52	4.871.656,04	4.871.656,04	4.871.656,04	4.871.656,04	4.956.739,88	4.956.739,88	29.400.103,91	58.095.485,43

2025

Especificação	2025														
	Janeiro	Fevereiro	Março	Abril	Maio	Junho	1º Sem	Julho	Agosto	Setembro	Outubro	Novembro	Dezembro	2º Sem	TOTAL
Recursos humanos	3.510.327,46	3.510.327,46	3.510.327,46	3.510.327,46	3.510.327,46	3.510.327,46	21.061.964,74	3.510.327,46	3.510.327,46	3.510.327,46	3.510.327,46	3.510.327,46	3.510.327,46	21.061.964,74	42.123.929,48
Mat/med/prest.serv.(parenteral)	1.263.817,23	1.263.817,23	1.263.817,24	1.263.817,24	1.263.817,24	1.263.817,24	7.582.903,41	1.263.817,24	1.263.817,24	1.263.817,24	1.263.817,24	1.493.686,27	1.493.686,27	8.042.641,47	15.625.448,88
Reserva Técnica	238.707,23	238.707,23	238.707,23	-	-	-	716.121,70	-	-	-	-	-	-	-	716.121,70
<b>TOTAL</b>	5.012.851,92	5.012.851,92	5.012.851,93	4.774.144,69	4.774.144,69	4.774.144,69	29.360.989,85	4.774.144,69	4.774.144,69	4.774.144,69	4.774.144,69	5.004.013,72	5.004.013,72	29.104.606,21	58.465.596,07

2026

Especificação	2026														
	Janeiro	Fevereiro	Março	Abril	Maio	Junho	1º Sem	Julho	Agosto	Setembro	Outubro	Novembro	Dezembro	2º Sem	TOTAL
Recursos humanos	3.536.290,53	3.536.290,53	3.536.290,53	3.536.290,53	3.536.290,53	3.536.290,53	21.217.743,16	3.536.290,53	3.536.290,53	3.536.290,53	3.536.290,53	3.536.290,53	3.536.290,53	21.217.743,16	42.435.486,32
Mat/med/prest.serv.(parenteral)	1.493.686,27	1.493.686,27	1.493.686,27	1.493.686,27	1.493.686,27	1.493.686,27	8.962.117,59	1.493.686,27	1.493.686,27	1.493.686,27	1.493.686,27	1.493.686,27	1.493.686,27	8.962.117,59	17.924.235,19
Reserva Técnica	-	-	-	-	-	-	-	-	-	-	-	-	-	-	-
<b>TOTAL</b>	5.029.976,79	5.029.976,79	5.029.976,79	5.029.976,79	5.029.976,79	5.029.976,79	30.179.860,75	5.029.976,79	5.029.976,79	5.029.976,79	5.029.976,79	5.029.976,79	5.029.976,79	30.179.860,75	60.359.721,51

2027

Especificação	2027									
	Janeiro	Fevereiro	Março	Abril	Maio	Junho	1º Sem	Julho	2º Sem	TOTAL
Recursos humanos	3.536.290,53	3.536.290,53	3.536.290,53	3.536.290,53	3.536.290,53	3.536.290,53	21.217.743,16	3.536.290,53	3.536.290,53	24.754.033,69
Mat/med/prest.serv.(parenteral)	1.493.686,27	1.493.686,27	1.493.686,27	1.493.686,27	1.493.686,27	1.493.686,27	8.962.117,59	1.493.686,27	1.493.686,27	10.455.803,86
Reserva Técnica	-	-	-	-	-	-	-	-	-	-
<b>TOTAL</b>	5.029.976,79	5.029.976,79	5.029.976,79	5.029.976,79	5.029.976,79	5.029.976,79	30.179.860,75	5.029.976,80	5.029.976,80	35.209.837,55

Este documento foi assinado digitalmente por Valdair Francisco Muglia, Sonir Roberto Rauber Antonini e Ricardo De Carvalho Cavalli.  
 14/06/2023 Para verificar as assinaturas vá ao site <https://www.portaldeassinaturas.com.br.443> e utilize o código C1D0-604C-A798-F0C6.

Este documento foi assinado digitalmente por Valdair Francisco Muglia, Sonir Roberto Rauber Antonini e Ricardo De Carvalho Cavalli.  
 Para verificar as assinaturas vá ao site <https://www.portaldeassinaturas.com.br.443> e utilize o código C1D0-604C-A798-F0C6.



HCFMRPCAP202354427A





## PROTOCOLO DE ASSINATURA(S)

O documento acima foi proposto para assinatura digital na plataforma IziSign. Para verificar as assinaturas clique no link: <https://www.portaldeassinaturas.com.br/Verificar/C1D0-604C-A798-F0C6> ou vá até o site <https://www.portaldeassinaturas.com.br:443> e utilize o código abaixo para verificar se este documento é válido.

Código para verificação: C1D0-604C-A798-F0C6



### Hash do Documento

C659D47A5E538160183A161CCFDB857C864C1A6739EA71CB372FA9D1E2FC233

O(s) nome(s) indicado(s) para assinatura, bem como seu(s) status em 29/06/2023 é(são) :

- Prof Dr VALDAIR FRANCISCO MUGLIA (Signatário) -  
090.564.118-37 em 28/06/2023 20:54 UTC-03:00  
**Nome no certificado:** Valdair Francisco Muglia  
**Tipo:** Certificado Digital
- SONIR ROBERTO RAUBER ANTONINI - 517.665.660-49 em  
28/06/2023 16:29 UTC-03:00  
**Tipo:** Certificado Digital
- PROF. DR. RICARDO DE CARVALHO CAVALLI (Signatário) -  
705.704.006-78 em 28/06/2023 13:25 UTC-03:00  
**Nome no certificado:** Ricardo De Carvalho Cavalli  
**Tipo:** Certificado Digital

